DIARIO DE LA MAÑANA
PORTE PAGO

LA VANGUARDIA

Redacción y Administración: Casa del Pueblo - Rivadavia 2150

Buenos Aires — Miércoles 17 de Octubre de 1928

TELEFONOS: Redacción: 47 Cuyo 7521 Administración: 47 Cuyo 7304

12 Edición de PAGINAS

AÑO XXXV
Número 7691

Dr. Silvio L. Ruggieri
Charcas 2261

Colaboración indispensable

Algunos síntomas todavía no muy claros presentan al nuevo gobierno con fuertes deseos de trabajar intensamente en el desempeño de sus funciones. El presidente y los ministros van más temprano que antes a la Casa Rosada, y en los ministerios militares se ha prolongado el horario de las oficinas.

No puede extrañarnos el desplegue de actividad que se anuncia si tenemos en cuenta que este gobierno se ha prometido hacer grandes cosas, aunque sin precisarlas, considerándose obligado, en duda, a responder a la confianza en él depositada por una enorme masa del pueblo de la república.

Pero si sería justo que se dejara el poder ejecutivo la difícil y pesada tarea de promover el bienestar común y el progreso moral y material del país, ni estaría en sus medios realizarla.

El congreso, que es virtualmente el más alto poder del Estado, tiene también obligaciones que cumplir, y debe colaborar en la obra de gobierno con la asiduidad y en la forma preponderante que la constitución le señala.

Le será factible al poder ejecutivo manejar con honradez e inteligencia los dineros públicos que se le ha autorizado a gastar, pero no darles mejor destino, ni aumentarlos con ese objeto, tomándolos de donde correspondería en justicia, de fuentes hasta ahora casi inexplotables e inagotables.

Podrán el presidente y sus ministros cumplir fielmente las leyes, pero no destruir por completo las malas que sobran, ni dar al país las buenas que faltan.

El gobierno constitucional no puede manejarse con simples decretos, o resoluciones, como una gerencia o una gran estancia.

Además, es una suerte del actual gobierno contar con una cámara de diputados cuya mayoría, electiva como él, producto en ambos de las mismas elecciones, le está ansiosa de prestar su aseguro al poder ejecutivo para la realización de la obra común.

Estamos seguros de que si la cámara popular y el poder ejecutivo insisten seriamente en vencer la resistencia del senado a la legislación del trabajo—por ejemplo—, lo conseguirán fácilmente.

Hecho cuatro o cinco meses atrás, teniendo su partido una numerosa representación parlamentaria desde hace años, y conociendo las necesidades públicas por su anterior experiencia de seis años, el presidente y animador del actual gobierno debe haber madurado ya un plan de acción legislativa inmediata y práctica.

Hay sanciones de la cámara de diputados y proyectos de la mayor importancia que han contado con el apoyo de la mayoría gubernamental, y que por lo mismo no pueden ser indiferentes a un poder ejecutivo representado por quien ha sido y continúa siendo jefe de su partido.

Recordaremos sólo, entre las iniciativas ya sancionadas por la cámara, la ley del censo nacional y la de las 8 horas, y entre las que cuentan con despacho de comisión, el proyecto sobre salario mínimo, y el de ampliación de la actual legislación agraria vigente.

A nadie sorprenderá que un congreso que ha trabajado apenas dos meses en el año legislativo sea convocado a sesiones extraordinarias.

Fuera de la inmoralidad de que los legisladores se tomen ocho o nueve meses de holganza, mientras todos los demás servidores del Estado están atenidos a sus funciones, se presenta al nuevo gobierno la ocasión de probar la seriedad de sus propósitos de trabajo.

Si el señor Irigoyen y sus ministros tienen planes originales, iniciativas de legislación absolutamente desconocidas, aún no maduras, deben comprender que la solución de los problemas ya planteados allanará el camino a los nuevos.

El partido gobernante debe demostrar, por último, que todos sus resortes marchan bien, que ninguno es fundamentalmente incapaz de llenar sus funciones.

EL CONCEJO DELIBERANTE NO SE ATREVE A HACER FRENTE A LA EMPRESA ANGLO-ARGENTINA

Pasó a comisión un proyecto sobre los derechos del municipio para autorizar servicios públicos en las calles de la ciudad

Ghioldi analizó el complejo problema de la recolección y aprovechamiento industrial de las basuras

OTROS PROYECTOS SOCIALISTAS

A las 18.15, con quórum estricto, el presidente declara abierta la sesión.

El horno de ladrillos de las calles Jonte y Orán.

Al darse cuenta de una comunicación del departamento ejecutivo, por la que asegura que el horno de ladrillos sito en las calles Jonte y Orán funciona en perfectas condiciones, **Giménez** observa que el informe del D. E. es una enormidad. Se ha dicho que ese horno trabajaba en pésimas condiciones, sacando tierra no obstante haberse llegado ya al nivel, con perjuicio del popular barrio que lo rodea. La minuta fué presentada en 1927. ¿Se puede admitir que al cabo de tanto tiempo, el D. E. se burle del concejo? La comunicación debe ser devuelta al D. E.

Basso — Propone que pase a comisión.

Palacín — Cabría aceptarlo siempre que se recomendara pronto despacho a la comisión. Por otra parte, la comisión debe pedir todos los antecedentes relativos a la prórroga del permiso concedido al propietario del horno. El concejo no puede permitir que nadie se burle de él.

Se aprueba como propone Palacín.

Asuntos del D. E.

Pasan a las comisiones respectivas, sin previa lectura, los expedientes enviados por el departamento ejecutivo.

Casas colectivas del "Parque Los Andes".

Palacín y Ghioldi presentan el siguiente proyecto de resolución:

"El D. E. remitirá a la brevedad posible los antecedentes relativos a la fijación de alquileres y forma de adjudicar los departamentos y locales de las casas colectivas "Parque Los Andes" y se abstendrá de alquilar dichos departamentos y locales hasta tanto el concejo apruebe dichas actuaciones o tome las medidas que estime convenientes".

Palacín — Pide que se trate y apruebe sobre tablas. Sabe que al fijarse los tipos de alquiler no se han tenido en cuenta, para determinar el costo de producción, ciertos gastos. Es lógico querer que esas casas se costeen a sí mismas, que no se repita el caso de los barrios Patricios y Butteler. Puede impedirse ahora, porque esas casas serán habitadas no por obreros, sino por empleados de posición desahogada. Se calcularon los alquileres para que produzcan un interés del 6 o|o, cuando las casas han sido construídas con dinero tomado a préstamo al 6 1|2 o|o. El concejo debe saber en qué forma se adjudicarán los departamentos, para que se elimine en absoluto todo favoritismo político o personal.

Turano — Cree más práctico que el proyecto pase a la comisión de hacienda.

Palacín insiste en pedir que se trate sobre tablas, para evitar que el D. E. alquile los departamentos en forma precaria o que las casas queden demasiado tiempo sin redituar nada.

El proyecto es aprobado, sobre tablas, por unanimidad.

Las calles de la ciudad y el derecho de la municipalidad.

Palacín y Ghioldi presentan este proyecto de minuta de comunicación:

"El concejo deliberante desea que el D. E. defienda con toda energía los derechos inalienables e imprescriptibles del municipio para habilitar y autorizar servicios públicos en las calles de la ciudad".

Palacín — Propone que la minuta sea tratada y aprobada sobre tablas. El concejo debe demostrar así su celo en la defensa de los intereses que el pueblo le ha confiado, ante la presentación a la justicia de la poderosa empresa Anglo Argentina.

(Continúa en la 2a. página)

LAS CORRIENTES PROTECCIONISTAS

La agricultura y la ganadería argentinas se encuentran afectadas por las medidas que se anuncian en los Estados Unidos e Inglaterra para gravar con derechos de aduana la entrada del maíz y de la carne refrigerada, respectivamente.

Se trata de renglones que revisten verdadera importancia, y que mantienen en los últimos meses una constante preocupación entre ambos gremios, que constituyen los principales del país.

Frente a esta situación de hecho, que anuncia una política inspirada en los llamados principios proteccionistas en los dos países de habla inglesa citados, que son nuestros principales clientes para el intercambio de productos, se impone que el nuestro adopte sin dilación una política económica clara y precisa que le permita hablar con autoridad en estas materias.

Tanto en Inglaterra como en los Estados Unidos la llamada defensa de la producción persigue la elevación de los derechos de aduana como un expediente para mantener intacto el privilegio de la renta del suelo.

Se repite con la República Argentina el mismo fenómeno ocurrido con los Estados Unidos cuando debido a la enorme expansión de su producción ofreció en Europa en mejores condiciones de precio sus granos y carnes, determinando la consiguiente elevación de los derechos de aduana.

Pero los Estados Unidos podían defenderse sin mayores inconvenientes debido a la enorme capacidad de consumo interna determinada por su gran población en rápido y constante crecimiento.

Como consecuencia de la baratura de los fletes marítimos comparados con los ferroviarios y de la fertilidad natural del suelo americano, los productos de muchas regiones del nuevo continente pudieron competir con ventaja con los de las zonas menos favorecidas de los países europeos.

Y ello determinó entonces el movimiento proteccionista tendiente a evitar la baja de los arriendos, o de la renta del suelo, al mantener con la carestía de los precios el valor artificial de la tierra.

Igual cosa sucede hoy con los productos de la República Argentina, con la enorme diferencia de que el nuestro es un país que trabaja principalmente para la exportación y no tiene por el momento ni tendrá por largos años la perspectiva de crear un mercado interior como para colocar una parte importante de su producción.

En estas condiciones, obligados como estamos a trabajar para el mundo, nuestra política económica debe inspirarse en un concepto claro de las necesidades actuales y futuras de la expansión necesaria del país.

Se impone, por lo tanto, como primera condición desechar como un verdadero peligro las sugestiones que respondiendo a malsanas imitaciones de lo que se hace en otros países aconsejan pequeños grupos de industriales, cegados por la conveniencia inmediata de sus intereses particulares.

Y a la vez que se reducen las trabas aduaneras a la entrada de los productos extranjeros hasta llegar a su total supresión, es igualmente necesario poner término a la enormidad del impuesto a la exportación, que si da unos cuantos millones al fisco, se ha denunciado en los Estados Unidos como una exacción y servido para explicar la elevación de los derechos a la entrada de nuestro maíz.

Por último, y esta es una condición fundamental, que hace al propio progreso del país, es indispensable trabajar seria y urgentemente por la elevación del nivel de vida rural.

Aun cuando lastime nuestra susceptibilidad, lo cierto es que en los Estados Unidos se esgrime contra la entrada de nuestro maíz el argumento de que su producción se la hace en condiciones de trabajo inferiores, y que tienen el derecho de defender el nivel de vida de su población.

Frente a los graves problemas que nos plantea hoy el mundo, la República Argentina sólo encontrará la solución aplicando sin demora las reformas fundamentales auspiciadas por el Partido Socialista.

Crear nuevas fuentes de recursos suprimiendo las trabas al intercambio mediante el gravamen a la renta del suelo equivale a suprimir todos los motivos o los pretextos para estorbar la entrada de nuestros productos a los demás países. Y este nuevo sistema contribuirá también poderosamente a la división del latifundio y a la elevación consiguiente del nivel de vida de la campiña argentina.

Tal es la política económica e impositiva que reclama imperiosamente el desarrollo y el progreso del país, ante la amenaza de los intereses que dentro y fuera del mismo quieren detener el avance de la civilización.

Vandervelde escribe sobre la internacional socialista y los trabajadores judíos

¿Deben los socialistas brindar una ayuda moral a la obra de la clase obrera judía para la construcción de su hogar en Palestina?

(El presente artículo de Emilio Vandervelde ha sido escrito para la revista de la "Poale Zion" de Nueva York a pedido del corresponsal en Buenos Aires, señor M. Regalsky. Con la debida autorización ha sido traducido para publicar en "La Vanguardia" antes de ser enviado a Nueva York.)

Empero, en estos últimos años, estas disposiciones de espíritu poco favorables se han modificado considerablemente. Al reunirse el Congreso de la Internacional, en el mes de agosto último, en Bruselas, vieronse a socialistas tan representativos como León Blum y Renaudel para Francia, Henderson y Ramsay Macdonald para Inglaterra, Loebe, Breitscheid, Bernstein para Alemania, y con ellos Turati, Treves, de Brouckere, Huysmanns y otros, constituir un comité, compuesto exclusivamente por socialistas, por miembros de la Internacional, para dar al esfuerzo constructivo de la clase obrera judía su apoyo moral.

Sus razones para asumir esa actitud pueden ser definidas como sigue.

La Internacional, antes de la guerra, había reconocido como nacionalidades destruídas la Polonia y Finlandia. No tiene ningún motivo para no reconocer igualmente a los trabajadores socialistas que entienden realizar su lucha de clase dentro del marco de un hogar nacional autónomo. No hay ninguna contradicción entre sus aspiraciones y la tendencia, en todos los proletariados nacionales, a internacionalizar su esfuerzo.

Por otra parte, gracias a los socialistas judíos, adictos al sionismo, la Palestina se ha vuelto en estos últimos años un campo de experimentos sociales de primer orden. Es un espectáculo magnífico, que en mi reciente viaje me conmovió hasta el alma, el ver a esos 25.000 trabajadores afiliados a la Histadnitch (C. G. T.), perseguir, en el terreno agrícola lo mismo que en el terreno industrial, su esfuerzo para abrir un ancho campo a la cooperación libre y oponer a la colonización capitalista, fundada sobre la explotación del trabajo ajeno, una colonización que tiene por principio la exclusión del salariado, la propiedad común del suelo y el trabajo asociado. Ese esfuerzo tiene incuestionablemente derecho al apoyo de la Internacional.

Pero existe un motivo de orden más general para que los socialistas del mundo entero se interesen con simpatía en la acción de sus camaradas judíos en Palestina.

Hasta ahora, el socialismo no ha echado raíces bien profundas más que en los países de civilización europea. Casi toda el Asia permanece todavía poco menos que cerrada para él. En el Japón, desde la implantación del sufragio universal, apenas pudo la democracia socialista enviar al parlamento algunos diputados, y en la inmensa China, donde el comunismo acaba de experimentar sangrientas y desastrosas derrotas, fué necesario el Congreso Internacional de Bruselas para que nos enteráramos de la existencia de un embrión de partido socialista.

En estas condiciones, es un hecho del que debemos hacer resaltar la importancia que en las puertas del Oriente, en uno de sus principales puntos en contacto con Europa, haya, desde ya, agrupaciones de trabajadores saturados por los principios de la democracia socialista, que pueden, por su raza, por sus tradiciones nacionales, llegar a ser el vínculo de unión entre los proletariados de Europa y de Asia.

Para ello, naturalmente, es necesario que los trabajadores judíos de Palestina se comporten, frente a los trabajadores y las poblaciones árabes, como amigos, como hermanos de lucha, y no como rivales, como competidores.

Pero de esto, precisamente, es de lo que los hombres de Poale Zion o de la Histadnith están convencidos mejor que nadie, y actualmente no ahorran ningún esfuerzo para asociar los trabajadores árabes a su acción de emancipación integral. Por esta razón, añadida a las anteriores, la Internacional le debe su apoyo.

Ayudar para la constitución de un hogar nacional judío en Palestina, en el que los trabajadores socialistas ocupen un amplio lugar, y que llegue a ser un centro de irradiación intelectual en todo el próximo Oriente, significa abrir las vías para la penetración en Asia de un socialismo que no se limite a fomentar rebeliones estériles, condenadas de antemano a lamentables fracasos, y que se proponga realmente la emancipación social e intelectual de los pueblos todavía subyugados por los imperialismos capitalistas.

Al votar sus resoluciones sobre el colonianismo, el Congreso Internacional de Bruselas dió a esa política normas en las que sabrán inspirarse los trabajadores judíos y los que simpatizan con ellos.

JUDIOS CERCA DEL MURO DE LAS LAMENTACIONES, EN JERUSALEN

Hubo un tiempo en que, dentro de la Internacional, muchos se inclinaban a resolver esta cuestión por la negativa.

Se sospechaba de la Poale Zion de hacer concesiones al nacionalismo. Creíase ver una contradicción entre la enseñanza de Marx y el idealismo sionista. Considerábase como utópico el esfuerzo de los trabajadores judíos para realizar, en el marco del estado capitalista, por la cooperación libre y el trabajo sin salariado, una parte de sus objetivos socialos.

La propaganda impresa

Un sistema que revela la capacidad de trabajo de los afiliados al Partido Socialista

Durante mucho tiempo el Partido Socialista acarició la idea de organizar la distribución de propaganda impresa al domicilio de los electores.

La circunstancia de contarse con un padrón antiguo que no reflejaba ni remotamente la realidad electoral, no permitió en los últimos años llevar a cabo esta forma de propaganda, aun cuando se la creía la más eficaz.

La formación del nuevo padrón ha per-

HOY

EN EL SALON DE ACTOS DE la Casa del Pueblo, a las 21 horas, la Comisión de Cultura realizará una velada popular cuyo programa, que va en otro lugar, comprende interesantes números de concierto a cargo de destacados músicos y una conferencia sobre arte, por el ciudadano Geo Dorival.

* * *

ORGANIZADO POR LA Biblioteca "Pablo Lafargue", se llevará a cabo un festival artístico y cinematográfico, a las 20.45, en el cine Saavedra, situado en la calle Cabildo 3916, para el cual ha sido confeccionado el interesante programa que insertamos en la sección "Fiestas y actos culturales".

* * *

EL DOCTOR CARLOS MORET (hijo), a las 18.30 horas proseguirá dictando su curso sobre "Historia del desarrollo de las organizaciones obreras", en la Casa del Pueblo, Rivadavia 2150.

En la clase de esta tarde, el doctor Moret iniciará el estudio de la última parte del citado curso, que comprende los siguientes puntos:

El movimiento obrero internacional y el estado actual de las organizaciones obreras en el mundo. Sus aspiraciones. — La primera Internacional y su influencia sobre los movimientos obreros. Las organizaciones sindicales internacionales. La actual organización internacional obrera. Vista de conjunto sobre el estado del movimiento obrero en la actualidad. El camino recorrido. Dificultades que se oponen al cumplimiento de sus aspiraciones.

* * *

A LAS 20.30 HORAS, EN EL cruce de las calles Santo Domingo y Perdriel, se realizará una conferencia auspiciada por el club "La Vanguardia". Oradores: concejal Angel M. Giménez y diputado provincial José M. Lemos.

La semana del nene

será iniciada el lunes próximo

El Club de Madres ultima los preparativos para la celebración de la Semana del nene, que comenzará el lunes 22.

Entre los actos a realizarse, figura la organización de la exposición permanente de higiene y puericultura en el nuevo local de la calle Bartolomé Mitre 2962.

TERCER CONGRESO DE ASOCIACIONES DE FOMENTO

Mañana jueves, a las 20.30 horas, en el salón de actos del diario "La Razón", calle 25 de Mayo 741, tendrá lugar una reunión de representantes de las sociedades de fomento de la capital federal, para tratar los despachos de las comisiones que quedaron pendientes de reuniones anteriores, entre los que figuran algunos relacionados con el transporte de pasajeros, modificación de la ley de pavimentación, y otros sobre higiene pública.

La acusación de homicidio contra el ex concejal Pereyra

El Dr. Facio tomó ayer una resolución

No hace lugar a la excusación del fiscal doctor de la Puente

LOS FUNDAMENTOS

LA PLATA, 16. — El juez Dr. Facio, por la secretaría Pereyra, resolvió ayer la incidencia que el fiscal doctor Emiliano de la Puente planteó en el proceso por la muerte del concejal Carlos A. Ray.

En esa resolución, el juez, después de bosquejar los antecedentes en el trámite seguido por el proceso instaurado al concejal José Pereyra, y que ya conocen nuestros lectores, dice que ordenó pasar los autos al fiscal Dr. Emiliano F. de la Puente, para que formulara acusación contra el ya aludido, por el delito de homicidio, "por considerar que se estaba en presencia del caso legislado por el artículo 214 del código de procedimientos, es decir de un sobreseimiento solicitado por el agente fiscal y negado, por no estar de acuerdo con esa medida, por el fiscal de las cámaras y procurador general de la suprema corte, de cuya resolución recurre el fiscal doctor de la Puente, solicitando la deje sin efecto por no haberse llenado en la incidencia los requisitos del artículo 213 del código de procedimientos "por cuanto el procurador general no se expida, dice, sobre la consulta en cuanto si procede o no el sobreseimiento definitivo a favor del citado Pereira", y sólo manifiesta "que el procedimiento impreso al proceso es erróneo atento lo dispuesto en el artículo 380 del código citado que ordena llevar la causa adelante y que, por lo tanto, el agente fiscal Dr. Pizarro Lastra debió formular acusación.

Añade el juez, que los artículos de la ley que legislan sobre el punto, se refieren, como se ha visto, al caso de un sobreseimiento solicitado por el agente fiscal, por encontrarse probada, a su juicio, la inocencia del procesado, sobre cuya procedencia no están de acuerdo el fiscal de las cámaras y procurador general de la suprema corte y en el subjúdice, como lo sostiene el fiscal doctor de la Puente, existe el pedido de sobreseimiento definitivo formulado por el fiscal que sostiene la inocencia del prevenido Pereira, al que se opone el fiscal de las cámaras por no encontrar probada esa inocencia, y, pasados los autos al procurador general de la suprema corte de justicia, este magistrado, por razones de derecho procesal, manifesta que la opinión es "que no corresponde el sobreseimiento que aconseja el agente fiscal."

No obstante lo expuesto y aún cuando el procurador general de la suprema corte no trata en su dictamen el asunto mismo que por la ley sometió a su decisión el ministerio público, es evidente, y lo dice claramente, aunque sea fundado en razones de otro orden, que la opinión es contraria al sobreseimiento solicitado.

Esa manifestación del procurador general de la suprema corte de justicia, ya que la ley no determina expresamente la forma cómo ha de expedirse el ministerio público en circunstancias semejantes, el infrascripto considera que llena los requisitos de la ley (artículo 213 del código de procedimientos) en cuanto expresa desacuerdo con el sobreseimiento solicitado por el agente fiscal, por cuya razón no hace lugar a la reposición solicitada, manteniendo la vista al fiscal doctor Emiliano de la Puente, para que se expida en la forma que lo dispone el artículo 214 del código de procedimientos.

El gran acto cultural de esta noche

Ha sido organizado por la Comisión de Cultura de la Casa del Pueblo

EL PROGRAMA

Hoy, a las 21 horas, se llevará a cabo una interesante velada cultural en el salón de conferencias de la Casa del Pueblo, organizada por la Comisión de Cultura que prosigue así su importante labor.

Al efecto ha sido confeccionado el siguiente programa: conferencia de Geo Dorival sobre "El trabajo en el arte", ilustrada con proyecciones luminosas y presentación de cuadros de artistas argentinos. Concierto de violín, por el joven artista Mauricio Romberg, acompañado al piano por el profesor Carlos Gassies: 1) Minuet, de Beethoven; 2) Chanson sans paroles, de Tschaikowsky; 3) Legente, de Wieniawsky; 4) Melodía triste, de Romberg; 5) Variaciones, de Tartini Kreisler.

La entrada a esta velada será libre.

Ferrocarriles ingleses en la Argentina

Los últimos balances revelan la situación floreciente de esas empresas

LAS CIFRAS

El 30 de junio último quedaron cerrados los ejercicios de los ferrocarriles ingleses que operan en el país, y en estos últimos días fueron convocadas en Londres las respectivas asambleas de accionistas para considerar los balances y las memorias.

Damos a continuación un resumen de los datos principales consignados en los documentos sometidos a la consideración de los accionistas.

Ferrocarril Central Argentino.

En la asamblea de accionistas, el presidente del directorio londinense, lord Forres, se refirió a la abundancia de la cosecha de cereales en la Argentina y destacó la prosperidad general del país, agregando que durante el último ejercicio aumentó el número de clientes para el transporte de cereales y petróleo. Anunció igualmente que en la próxima asamblea de accionistas se presentaría un proyecto para extender en 670 kilómetros las vías de la empresa.

En el ejercicio cerrado al 30 de junio "los ingresos — dijo lord Forres — representaron un nuevo record y excedieron los de cualquier empresa ferroviaria sudamericana."

El ferrocarril transportó 600.000 toneladas más de carga y dos millones más de pasajeros.

Bastan las propias palabras, del presidente del directorio londinense, que rebosan optimismo, para apreciar la excelente situación financiera de la empresa, y explicarse también la siguiente proposición diplomática formulada en la asamblea: "Con vuestra aprobación propongo en este importante día — 11 de octubre — enviar los mensajes con vuestros mejores deseos, como representantes de nuestros 55.000 accionistas, al nuevo presidente de la República Argentina, señor Irigoyen".

Ferrocarril del Sud

Según los datos consignados en el respectivo balance, los ingresos de esta empresa ascendieron a 13.271.206 libras esterlinas, acusando un aumento de 365.175 libras, o sea del 2.65 o|o sobre los registrados en el ejercicio anterior. Los gastos aumentaron ligeramente, siendo de 9.056.910 libras en el ejercicio, con lo cual las ganancias netas de la empresa ascendieron a 4.214.296 libras esterlinas.

Luego de destinar 200.000 libras esterlinas al fondo de reserva, y pagar un 8 o|o de dividendo final a las acciones ordinarias, se pasaron todavía 338.956 libras esterlinas al próximo ejercicio.

Se registró en las cargas un aumento total en el transporte de 191.926 toneladas.

Lo mismo que la empresa anterior, la del Sud acusa una floreciente situación financiera y se permite excederse en su dividendo del límite de la ley Mitre, aun cuando, según se recordará, negó rotundamente que el hecho fuera exacto cuando la Dirección general de ferrocarriles intervino sus tarifas.

Ferrocarril Pacífico

Los ingresos de esta empresa ascendieron en el ejercicio a 8.267.375 libras esterlinas, lo que representa sobre el anterior un aumento de 312.947 libras equivaliendo al 3.93 o|o. Los gastos aumentaron en 4.87 o|o, alcanzando a 5.784.874 libras, quedando, en consecuencia, una utilidad neta de 2.482.501 libras.

Las cifras anteriores acusan, pues, un aumento en las ganancias, comparadas con las del año anterior, de 44.228 libras esterlinas, de las cuales después de destinar 150.000 libras al fondo de reserva y pagar un dividendo final a las acciones ordinarias del 7 o|o, se ha pasado finalmente 538.997 libras al ejercicio próximo.

Ferrocarril Oeste

La memoria presentada a la asamblea de accionistas por el directorio de Londres destaca como muy importante el hecho de que a pesar de la enorme competencia que realizan los ómnibus en la zona suburbana de la capital, la empresa aumentó en la misma en 6.72 por ciento el transporte de pasajeros.

Las entradas de la empresa en el ejercicio fueron de 5.254.997 libras esterlinas y los gastos de 3.457.703 libras, quedando una utilidad de 1.797.906 libras, a las que se agregaron 178.256 libras del ejercicio anterior; 163.474 libras de réditos y anualidades y 23.925 libras por intereses, etc., lo que hacen un total de 2.163.561 libras esterlinas. De esta suma se destinaron 1.139.714 libras para el pago de dividendos según acuerdos, quedando un saldo de 1.024.147 libras para los accionistas.

De la suma indicada, previa deducción del impuesto a la renta, se resolvió pagar un dividendo final a las acciones ordinarias del 4 o|o y pasar 239.242 libras al próximo ejercicio.

---

mitido últimamente llevar a la práctica la vieja iniciativa, y se ha organizado ya bajo los auspicios de la Federación Socialista de la Capital todo un sistema de distribución de propaganda impresa.

Existe actualmente un encargado de urna para las 1.300 con que cuenta la capital y corresponde a éste la distribución a cada elector inscripto en su mesa de la propaganda que periódicamente se prepara para ser repartida.

De acuerdo con este sistema se preparan hojas de información y propaganda sobre temas de interés general o local de algunos barrios suburbanos, y cada elector lo recibe en su casa distribuido por el correo.

Millones de hojas han sido distribuidas así a los electores mediante el esfuerzo anónimo y entusiasta de los 1300 afiliados al Partido Socialista que se han hecho cargo de este reparto, abonando de su propio peculio el franqueo postal.

El sistema adoptado revela que la capacidad de trabajo y de sacrificio es inagotable en nuestro partido, y estamos seguros, además, de que el mismo constituye el medio más eficaz de propaganda pues se dirige a la reflexión del propio elector planteándole a solas, en forma tranquila y objetiva, los problemas y las soluciones.

EL CONCEJO DELIBERANTE NO SE ATREVE A HACER FRENTE A LA ANGLO ARGENTINA

(Continuación de la 1a. página)

Sin duda que el . E. estará dispuesto a defender el derecho del municipio, pero no será obvio que desde ya conozca la opinión del concejo. La actitud del Anglo es insolente. De un tiempo a esta parte el Anglo parece que pretende constituirse en estado dentro del Estado.

El Anglo en vez de tratar de mejorar sus servicios, de cumplir honradamente sus compromisos y no de postergarlos indefinidamente como ocurre con los subterráneos, se ha dedicado a "resolver" problemas que dependen exclusivamente de los poderes municipales, a "demostrar" que a él se debe el progreso de la ciudad, siendo la verdad lo contrario: que el Anglo es grande porque la ciudad lo ha engrandecido. Y ahora, el Anglo llega al exceso de recabar para sí el monopolio de las calles de la ciudad, de su suelo y subsuelo, que no otro sentido tiene su presentación ante la justicia. Ninguna empresa puede impedir el progreso de la ciudad, la implantación de nuevos y mejores medios de transporte de pasajeros. Y, sin embargo, el servicio de ómnibus y los taxi-obús, son la base de la demanda del Anglo.

Todo esto es muy grave. No ha de permitirse que una empresa, por poderosa y respetable que sea, discuta a la municipalidad sus derechos inalienables e imprescriptibles para habilitar y autorizar servicios públicos en las calles de la ciudad. Débese demostrar que los intereses de la ciudad están por encima de los derechos de cualquier empresa. Y así deberá entenderlo la justicia.

Resuélvese tratar la minuta sobre tablas.

Soldano — Sería redundante que se le dijera al D. E. que la ciudad tiene derecho a utilizar sus calles como mejor le plazca. La minuta ha de pasar a comisión. El pleito debe ventilarse ante la justicia. No está muy convencido del derecho municipal sobre el suelo y el subsuelo de la ciudad.

Penelón — El proyecto es lírico. No tendrá ningún valor. No lo entiende. Quiere algo más fuerte. Otro día lo propondrá.

Manacorda — Los independientes votarán la minuta.

Palacín — Le sorprenden las vacilaciones de Penelón. Sin duda, éste no se ha dado cuenta de la importancia del momento y de la minuta. Se quiere discutir a la municipalidad el derecho de habilitar y autorizar servicios públicos en las calles de la ciudad. Y este derecho no lo va a resolver la propia municipalidad, sino un tercer poder, desgraciadamente en manos de la burguesía: la justicia. De ahí que sea absolutamente necesario que el concejo defienda sus derechos inalienables e imprescriptibles sobre el suelo y el subsuelo de la ciudad. No debe hacerse frente al hecho de hoy, rehuyéndolo. Y esto es, en concreto, lo que hace Penelón.

Soldano — La minuta no tendrá ningún valor ante el juez, quien se limitará a estudiar los convenios existentes entre el Anglo y la municipalidad. El D. E., sin resolución del cuerpo, defenderá la autonomía municipal. ¿Para qué empujarlo?

Mugica — Votaría la minuta si se le diera otra redacción: instar, por ejemplo, al D. E. para que defienda con toda energía y atención los derechos municipales frente a la demanda de la empresa Anglo Argentina.

Ghioldi — El objeto principal de la minuta era sondar el estado de ánimo del cuerpo respecto a un asunto de alto interés público. Los concejales socialistas no esperan de la minuta resultados maravillosos. Más que instar al D. E. se quiere obtener un pronunciamiento definitivo del concejo. Por eso no acepta la redacción de Mujica, porque no se trata de defenderse en un pleito, sino de defender un principio. Al comprobar que no existe en el cuerpo la voluntad firme de defender el derecho municipal, cabe alarmarse profundamente. El concejo debe mantenerse, no obstante, firme en el derecho de utilizar el suelo y el subsuelo de la ciudad. Antes que votar una redacción reticente, que revele las vacilaciones del cuerpo en un asunto tan vital, es preferible que el proyecto pase a comisión.

Soldano — ¿Por qué "hacer tanta alarma" frente a un pleito? ¿No se defenderá el D. E.?

Coronado. — Se trata de una cuestión muy grave que el concejo debe estudiar. Votará por el pase a comisión de la minuta.

Se vota y la minuta es enviada a la comisión de hacienda. Votaron en contra los socialistas e independientes.

Proyectos socialistas.

Pasan a las comisiones respectivas los siguientes proyectos que firman Gimé-

EL CENTRO SOCIALISTA FEMENINO OFRECIO AYER, EN EL COMEDOR de la Casa del Pueblo, un te en honor de la compañera Catalina V. de Mercante, delegada del Centro de Chacabuco al IX Congreso de la Federación Socialista Bonaerense. Ofreció la demostración la compañera Colombo, saludando a la delegada en nombre del Centro Socialista Femenino, con pocas pero muy sentidas palabras. Expresó — entre otras cosas — la satisfacción que le había producido leer, en la nómina de delegados, confundido entre muchos nombres de compañeros, el de una mujer. A continuación, y a pedido de la concurrencia, habló la compañera Victoria Gucovsky, y finalmente la obsequiada agradeció el homenaje en un discurso lleno de emoción y sentimiento cordial.

nez, Castiñeiras, Ghioldi, Palacín y Briuolo:

De resolución. — 1o. El D. E. desde la promulgación de la presente resolución hará suspender toda cesión o venta de cenizas de las basuras a particulares, destinándolas al relleno de calles bajas o pantanosas. 2o. El D. E., por sus reparticiones correspondientes, procederá a: a) la preparación de instrucciones para los vecinos sobre la mejor forma de aprovechamiento, destrucción, eliminación de basuras en las casas de las zonas suburbanas que no tengan servicio de recolección o que se efectúe en forma irregular; b) estudiar el problema de las basuras de los mercados, destrucción y su aprovechamiento por los métodos biológicos (método italiano, doctor Beccaria. Tratamiento de las basuras en recipientes cerrados.)

De resolución. — El D. E. realizará las siguientes mejoras en Nueva Pompeya: 1o. Gestionar de los ferrocarriles del Oeste y C. G. de B. A. la apertura de pasos a nivel en las calles que las cruzan en el trayecto de avenida Sáenz a Centenera. 2o. Gestionará de los propietarios la celebración de convenios ad referéndum del concejo deliberante para la rectificación y para dar salida a las calles Las Palmas, entre Ramírez y Tabaré y Tilcara, entre Corrales y Cruz. 3o. Exigirá del ferrocarril de la P. de B. A. el traslado del embarcadero de estiércol y se le exigirá vagones cerrados.

De resolución. — El D. E. procederá al arreglo de las calles comprendidas en el radio A. General Paz, Republiquetas y vías F. C. C. A. 2o. A la instalación de una feria franca en Blandengues, entre Republiquetas y M. Pedraza, hasta mientras no se instale un mercado, debiendo hacerse por administración, con materiales de los depósitos las plataformas e instalaciones que sean necesarias. 3o. Reiterar del S. G. nacional que el F. C. C. A. abra un paso a nivel equidistante entre las estaciones Núñez y Rivadavia. 4o. A la apertura de una calle que comunique Cabildo con Blandengues, Correa, Ramallo o Vedia.

Se resuelve, a las 20, continuar la sesión por media hora más.

Apruebanse algunos convenios sobre permutas de terrenos.

La recolección de basuras y su aprovechamiento industrial.

Ghioldi — Cree necesario decir algunas palabras con respecto al informe con el que el D. E. contesta la minuta que él presentó y aprobó el concejo en el período anterior. Esa minuta, como dijo ya "La Vanguardia", solicitaba diversos informes del D. E. sobre recolección de basuras, su extensión a los barrios suburbanos, su aprovechamiento industrial y condiciones de trabajo del personal de limpieza.

Nada nuevo puede decirse, ni proyectarse. Todo se ha dicho ya y proyectado. Lo importante, pues, es hacer, es resolver el grave y complejo problema.

Para resolverlo debe tenerse en cuenta que la recolección de basuras no se hace en toda la ciudad; que los hornos en funciones no pueden quemar toda la basura de la ciudad; que se rellenan terrenos con basuras en condiciones violatorias de las ordenanzas vigentes; que las basuras se tiran, cuando industrialmente podrían ser utilizadas; que se recargan las condiciones de trabajo del personal de limpieza. Estos puntos enunciados prueban que estamos frente a un problema complejo y angustioso.

Para resolverlo, hay que considerarlo en su conjunto, en globo.

Muchos proyectos se han presentado y han sido aprobados por el concejo, pero todos ellos contemplan aspectos importantes del problema, aunque parciales, tales como la reorganización del personal, la descentralización de los corralones, etc. Sin embargo, el problema en sí está sin solución.

Ghioldi da algunos interesantes detalles técnicos y estadísticos y entra a considerar las condiciones de trabajo del personal de limpieza.

Para ese personal no rige la ordenanza de las 8 horas, ni podrá regir mientras no se organice el trabajo en forma más inteligente. No se le tiene ninguna consideración y ello lo vemos hasta en la altura de los carros recolectores cuya altura es de 2 metros, siendo así que la máxima recomendada para no imponer un esfuerzo físico agotador a los obreros, es de 1.50 metros.

Las basuras deben ser aprovechadas industrialmente. Hoy una tonelada de basura, desde su recolección a su destrucción en el horno, cuesta, sin contar numerosos ítems desparramados en todos los renglones del presupuesto, 27 pesos. Esto costo indica que la extensión de la recolección a todos los barrios, que debe hacerse y rápidamente, plantea un grave problema financiero que sólo podrá aliviarse con el aprovechamiento industrial de las basuras, ya como fuentes de calor, luz y energía, ya como abonos, ya como material de relleno de terrenos, aunque en este caso ha de utilizarse sin contravenir las disposiciones vigentes. Así se hace en todas las ciudades importantes del mundo.

Recuerdo que se dió entrada, en una sesión anterior, a una propuesta de una empresa, Olivera y Cía., por la que ésta explotaría en determinadas condiciones, industrialmente las basuras.

¿Cómo será mejor proceder? La explotación de las basuras cabe hacerla directamente por la municipalidad, o por una empresa concesionaria, o mediante una entidad mixta en la que la municipalidad tuviera el 51 o|o de las acciones, entendiéndose que, en cualquier caso, todo lo atingente a la higiene sería siempre de exclusiva competencia municipal.

Resumiendo su exposición dice Ghioldi que el plan que se haga deberá, por lo menos, aceptar estas conclusiones: extender el servicio de recolección a todos los barrios; hacer cumplir la jornada de 8 horas; rellenar terrenos sin violar las disposiciones vigentes; aprovechar industrialmente las basuras; y que la recolección y el tratamiento de las basuras estén bajo una sola dirección.

Al terminar dice Ghioldi que si la intendencia radical que ahora se inicia resuelve los dos problemas capitales de la ciudad: la pavimentación y la recolección de basuras, será en legítimo derecho, histórica. Y expresa la confianza en que la comisión que debe estudiar el informe del D. E. y la propuesta Olivera y Cía., tomará buena nota de sus observaciones y se apurará en presentar, lo más pronto posible, un plan completo que resuelva completamente el angustioso problema.

Galio — Promete que el nuevo gobierno municipal se preocupará de resolver el problema.

Ghioldi — Tomamos nota de la promesa para recordarla!...

Y se levanta la sesión a las 20.50.

"POLEMICAS"

Balance de la Excursión fluvial a Campana y Zárate realizada el 14 de octubre pdo.

ENTRADAS

109 pasajes hombres a $ 8.—	$ 872.—
72 pasajes mujeres a $ 5.50	„ 396.—
22 pasajes menores a $ 4.50	„ 99.—
Por diversos conceptos	„ 51.30
Total	$ 1.418.30

SALIDAS:

Alquiler del vapor "Ciudad de San Fernando"	$ 1.000.—
Orquesta	„ 60.—
Bombones y almendras	„ 13.05
Gastos varios	„ 16.—
Total	$ 1.089.05
Beneficio líquido	$ 329.25

La Dirección y Administración de "Polémicas" agradecen a los concurrentes la ayuda prestada a la obra que realiza dicha revista.

Suscripción a diez meses, $ 2
Número suelto, $ 0.20

Ad.: La Madreselva 6955 - Bs. As.

FALLECIO UNA CRIATURA, A CONSECUENCIA DE GRAVES QUEMADURAS

La policía de la sección 16a. fué enterada ayer, a las 17.30 horas, del fallecimiento de Luis Horacio Domínguez, de 2 años de edad, que el día 8 del corriente, a las 21 horas, en el domicilio de sus padres, 1085, quemaduras de consi-

PANORAMA

UNA NIÑA DE 14 AÑOS, al pretender hacer entrega de una carta al primer magistrado, resbaló y estuvo a punto de ser arrollada por el automóvil que lo conducía. El primer magistrado se apeó del vehículo. La policía intervino y la otra, impuesta de lo ocurrido tuvo la previsión de llevar a la niña y a la madre hasta las antesalas de la presidencia. El primer magistrado se interesó por las mujeres. Y las hizo conducir a su despacho. Ellas estuvieron muy emocionadas. Hablaron precipitadamente. Contaron sus penas y sus penurias. El primer magistrado se conmovió. Prometió ocuparse. Y se ocupará, no cabe duda. La democracia sonreirá otra vez. Ese episodio debe incluirse entre sus conquistas. Es el episodio que se renueva con muchas variantes. Es el recurso del postulante por sorpresa, casi a traición, y en plena calle, ante curiosos. De ahí, pues, que el primer magistrado no pueda permanecer impasible. La aguderza femenina tuvo, dió a este hecho una certera actitud. Ver a una joven cita con una carta en la mano mientras la madre espera ansiosa el resultado del ataque, es algo que no puede dejar de conmovernos a los hombres. Y menos cuando tienen cierta edad. En fin; es prudente recomendar a los postulantes que no abusen de la sensibilidad senil del primer magistrado.

* * *

LOS EMPLEADOS DEL MINISTERIO de obras públicas han sido notificados que desde hoy rige un nuevo horario. De 12 a 20 horas.

Bueno. Antes se aburrían de 8 a 18, y ahora se aburrirán de 12 a 20.

* * *

PERO NO TERMINA CON ESTO la trascendencia de la modificación. La calle Florida sufrirá mucho. Extrañará la ausencia de tantos elegantes que la recorrían en toda su longitud desde las 8 hasta las 20. Nuestra calle Florida. La calle de la coquetería y la apostura. Orgullo de la metrópoli, con sus vidrieras llamativas y su asfalto pulido. La calle de los tangos gratis, de las vidrieras baratas, de las exposiciones de arte.

Sí, no hay duda, la trascendencia de la modificación está en esto.

* * *

Y EN ALGO MAS. SE REFIERE rudamente la elegancia de nuestros empleados nacionales. Los veremos desaliñados, sucios, despeinados. Cuando alguien les pregunte el porqué de tan profundo cambio, responderán: sabe por qué nos vamos a arreglar, si no podemos pasearnos por la Florida?

* * *

EN CHINA SE HA ORGANIZADO un campeonato de box y esgrima. Los boxeadores usan de sus puños y sus piernas. Pueden pegar donde quieren. Y los esgrimistas emplean sables sin filo.

Después de saber estas cosas, una corrida de toros ha de ser espectáculo para niñas románticas.

* * *

UN DOCTOR, EL DOCTOR BULLOZA, se introdujo ayer en el despacho del administrador de la aduana. Estaba alterado. Antes de preguntarle por la familia, como es cortesía, le preguntó por qué renunciaba. El señor Luqui no habrá contestado una grosería, porque es un señor cortés, pero lo hizo salir con un sofoco. No podemos asegurar que el doctor Bulloza tenga interés por el puesto. Pero, lo parece, sin embargo.

EL MOVIMIENTO GREMIAL AL DIA

La huelga de Mihanovich

Nuevas adhesiones a la Federación de oficiales

La prefectura delega en la empresa la función de policía portuaria

Solidaridad de la Asociación de trabajadores del Estado

Nuevas afiliaciones a la Federación de Oficiales.

Continúan recibiendo afiliaciones oficiales y baqueanos de cabotaje que renuncian a la patronal formada por la Compañía Mihanovich, para pasar a su respectiva y auténtica organización, en solidaridad con el conflicto en huelga. Los nuevos adherentes son: Cabino Oneto, Antonio Martínez, Manuel Esquivel, Mario Ferreira, Ángel Quivitto, Concepción Y. Maciel, Juan Romano, Juan Polich, Ruperto Antonio Rivas y M. Artola.

Mientras la seccional de Patrones Pilotines de remolcadores ha recibido nuevas afiliaciones de dichos pilotines que renunciaron a la patronal para acompañar a los demás compañeros en huelga, con la citada empresa. Sus nombres son: Enrique Jorge Bolabusich, E. Ogresta, Kapitanovich, Antonio Poldrugo, Francisco Servitich, Manuel Angel Lusti, F. Pisani, Nazarenaguul, J. Gómez.

La empresa Mihanovich hace la policía del puerto.

Parece que aprendiera con las lecciones recibidas el gerente de la Compañía Mihanovich. Ha alquilado el remolcador 9 de Julio en el cual ha embarcado una patota de matones que recorre el puerto de la capital haciendo de policía marítima, papel que parece la prefectura general delegado a la empresa Mihanovich. Con los pocos vapores que logran armar con el personal reclutado en la Dirección de Inmigración y autorizado por la prefectura en su papel de rompehuelgas, provoca a las tripulaciones de la F. O. M. y F. de Oficiales, haciendo ostentación de armas. En sus recorridas de dicho vaporcito aparece encabezando las huestes de su amo el gerente Dodero. Después de haber, con rostro compungido y en el papel de víctima, pide garantías a las autoridades para la libertad de trabajo y contra los desmanes de los huelguistas!

La huelga en el litoral.

Corrientes comunican que no efectúan operaciones de carga y descarga los barcos que llevaban carga para dicho puerto, siguiendo viaje a su destino por orden de la F. O. M. por haber salido de puerto antes de la declaración de huelga. Asimismo han desembarcado las tripulaciones de los buques que están en solidaridad con el conflicto seguido a la Compañía Mihanovich, encontrándose ahora en la ciudad de Corrientes las siguientes embarcaciones: Pontevedra, Monte Agudo, Balona y remolcador Vigilante. Se espera la llegada del vapor Iguazú cuya tripulación se sumará. El vapor Uruguayo también está paralizado.

Desde Santa Fe informan que la Compañía Mihanovich debido a no poder movilizar sus buques ha perdido los contratos que tenía para conducir cargas, tomándolos las firmas navieras Davide y Muckinson.

Del puerto de Rosario informan que han quedado paralizadas, sumándose a las demás embarcaciones de la empresa Mihanovich, las lanchas La Martineta y Punta Memoria.

La calidad de la gente que reclutan los sicarios de la Compañía Mihanovich en complicidad con las autoridades marítimas, que permiten el despacho de los vapores con dicho elemento, especialmente los de pasajeros, se demuestra con la actitud de la tripulación del vapor Wáshington en el puerto de Rosario, donde empezaron a disparar tiros al aire llevando la consiguiente alarma entre el pasaje y los concurrentes al puerto. Pretendieron culpar a los trabajadores en huelga, pero después de la intervención de la prefectura, ésta comprobó que los autores fueron los mismos tripulantes del vapor.

Obrero detenido.

Nos comunican de la F. O. Marítima que "con motivo del supuesto atentado terrorista del vapor Apipé, fraguado por la empresa Mihanovich, ha sido detenido el obrero Cirilo Quintana, afiliado a la F. O. M. y pasado a la prefectura general marítima. Nos extrañaba que esta repartición que tan obsecuente se muestra con la citada compañía, no se le hubiera ocurrido empezar a molestar a obreros que nada tienen que ver en semejante asunto, pero que es de práctica (según el criterio patronal) perseguir para evitarse indagar en donde debían hacerlo, que sería en las oficinas de la Compañía Mihanovich".

Actitud censurada.

El Centro de Maquinistas Navales — nos dice el Consejo de relaciones — cuya actitud en el presente conflicto está causando la repugnancia más grande a los obreros, no sólo marítimos, sino de todo el país, está remachando sus propias cadenas patronales. Ha ordenado a un afiliado que traicione al movimiento embarcándose en el vapor Urano, cuya tripulación abandonó el trabajo adhiriéndose entusiastamente a la huelga planteada con la Compañía Mihanovich.

Conflicto con la casa Dipietri.

Dipietri Ltda. (S. A.) — Esta firma debe a las tripulaciones de sus embarcaciones dos meses de sueldos, por cuyo motivo la F. O. M. se vió en la obligación de paralizarle los siguientes barcos: remolcador Albión, P. Humaitá; chatas C. Pellegrini, Reserva, Buenos Aires y Quilmes. Esta casa contrató gente para tripular el ex transporte Pampa en viaje a Europa, a razón de $ 120 mensuales y después les hizo un descuento de $ 40 a cada tripulante para pagar al embarcador de los mismos. Como se ve, todavía existen armadores negreros que además de comerciar con el sudor de sus trabajadores, terminan por negarse a pagarles lo poco que devengan.

A. TRABAJADORES DEL ESTADO

Circular a sus secciones

Esta entidad ha dirigido a sus secciones la siguiente circular relacionada con la huelga marítima:

El Consejo Directivo Nacional de nuestro organismo, en reunión efectuada el lunes 15 del corriente ha tomado en consideración la huelga que sostiene la Federación Obrera Marítima a la empresa Mihanovich y Compañía, resolviendo al respecto hacer cuanto esté en nosotros por su triunfo. La A. T. E., pues, se halla solidarizada con la F. O. M. en la actual lucha contra la compañía Argentina de Navegación.

Por consiguiente, este consejo solicita de la comisión administrativa de esa sección haga saber a sus asociados y obreros del estado en general, **deben negarse a efectuar cualquier trabajo para la aludida empresa.**

En el caso que compañeros nuestros se vean precisados a negarse a cumplir órdenes superiores en virtud del acuerdo que le comunico, ellos deberán dar como justificativo de su actitud las instrucciones presentes, recibidas del Consejo Directivo Nacional de la A. T. E. Mas, al negarse a efectuar labores comprendidas como correspondientes a huelguistas, no habrán por eso hacer abandono del trabajo, excepción hecha si se les despide, en cuyo caso deberá usted comunicar el hecho telegráficamente a esta secretaría.

Por otra parte, la Comisión de Gestiones de este organismo tiene concedida por el señor ministro de obras públicas una audiencia para el día de la fecha, tendiente a obtener de éste el compromiso de que obreros de sus dependencias no serán empleados en labores propias de los huelguistas marítimos."

DE ROSARIO

Octubre, 16. — El conflicto de la casa Mihanovich mantiénese firme. Los barcos que llegan al puerto quedan paralizados por desembarcar la tripulación. Los obreros estibadores, carreros y otros no manipularán cargamentos de los buques de Mihanovich mientras dure el conflicto, haciendo efectiva la solidaridad resuelta. Los agentes que aquí tiene la empresa hacen aspavientos publicando en los diarios el movimiento de los vapores de pasajeros, asegurando que no sufre el servicio. Pero no engañan a nadie. El movimiento de cargas es absolutamente nulo. Los obreros realizan entusiastas y numerosas asambleas. Los oradores denuncian las injusticias y traiciones de Mihanovich, que siempre contó con las autoridades incondicionales que quebrantan los movimientos que realizan los obreros por mejorar su nivel de vida y de trabajo.

El gran espíritu de lucha de los huelguistas asegura su triunfo final. — **Corresponsal.**

SOCIEDAD ARGENTINA GRANDES FABRICAS (Unidas)
"SANZ" y "LA PROVEEDORA DE LAS 14 PROVINCIAS"
MARCAS REGISTRADAS
Dirección, Administración y Ventas VIAMONTE 1649 — U. T. (41) Plaza 2237

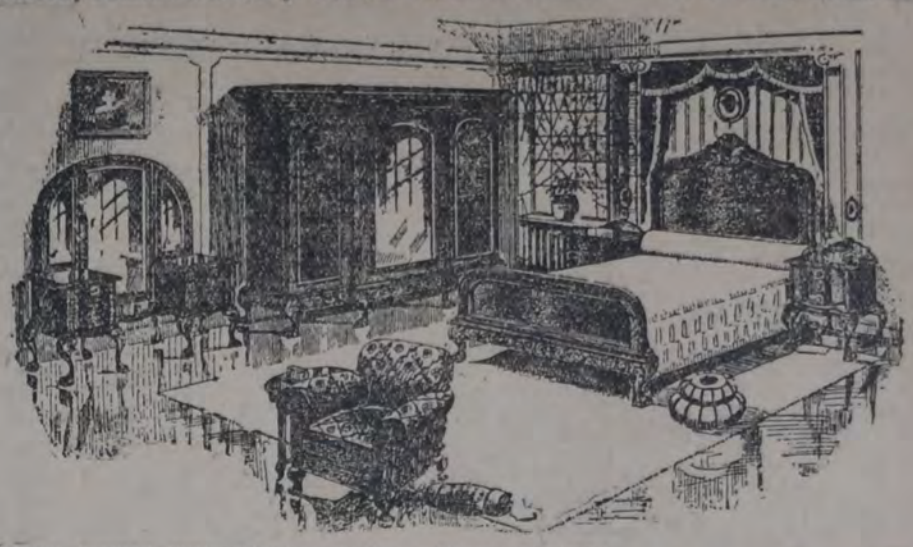

Espléndido dormitorio "Chippendale" construído en roble macizo norteamericano, cedro caoba y nogal, compuesto de: Ropero gran formato con gavetas interiores, Cama de 2 plazas con elástico "Imperial", 2 Mesas de luz, Mesa Toilet "Provator" con candelabros de bronce y pantallas de seda, 2 Sillas, 1 Banqueta, 1 Percha, 1 Tocallero y Colcha (de regalo), $ 395.
Con cama de bronce reforzado, $ 430.
El mismo juego lustrado caoba, $ 260. — Otro modelo económico, 7 piezas
NO TIENE SUCURSAL — EMBALAJES Y CATALOGOS GRATIS
$165

DE MENDOZA

Se han declarado en huelga los obreros municipales

LOS MAESTROS PROVINCIALES DECRETARON UN PARO DE 24 HORAS, QUE EMPEZARA HOY

Se anuncia que los agentes de policía abandonarán también sus tareas

Octubre, 16. — Trescientos obreros municipales declaráronse en huelga por falta de pago de los haberes devengados. Con tal motivo la ciudad queda abandonada en sus servicios de higiene más importantes.

Los maestros provinciales realizaron ayer una importante asamblea para considerar la contestación al pedido hecho al gobernador sobre la regularización del pago de los meses atrasados. Como no satisfaciera la respuesta, resolvieron decretar un paro de 24 horas, mañana, miércoles, no concurriendo a dictar clases en señal de protesta.

Se me anuncia que los agentes de policía, que días pasados realizaron un conato de huelga, por idénticas causas, abandonarán también en masa sus tareas.

Volvieron al trabajo los guardas de tráfico, que también estaban en huelga por falta de pago. — **Corresponsal.**

PERSONAL DE LA UNION TELEFONICA

Reunión de la C. A.

Para hoy, a las 20.30, queda citada la C. A. a sesión extraordinaria para avocarse al estudio de la contestación, referente al pliego de mejoras, que la empresa ha dado por intermedio del presidente del Departamento nacional del trabajo, a quien entrevistara ayer una comisión.

Como se le ha notificado a los delegados y subdelegados en la reunión celebrada, la comisión resolverá la actitud que se asumirá frente a la empresa.

A LOS OBREROS DE LA CONSTRUCCION AFILIADOS AL PARTIDO SOCIALISTA

Asamblea para mañana jueves

Los afiliados al Partido que pertenezcan al ramo de la construcción quedan invitados a la asamblea que se llevará a efecto mañana jueves, a las 20.30 horas en el local de la Casa del Pueblo 3r. piso, para tratar el informe de la comisión redactora nombrada en la asamblea anterior.

Por la índole del asunto a tratarse se ruega putual asistencia.

Para esta convocatoria no se enviarán circulares quedando los afiliados invitados simplemente por esta publicación.

FEDERACION GRAFICA BONAERENSE

A los delegados de talleres

Se invita a los delegados de esta organización a pasar de hoy en adelante por el local social, con el objeto de retirar números de "El Obrero Gráfico" y convocatorias de la asamblea general extraordinaria que se celebrará el domingo próximo.

ASAMBLEA GENERAL

Esta Federación celebrará una asamblea general extraordinaria el domingo próximo, a las 8.30, en el salón de actos de la Casa del Pueblo, Rivadavia 2150. Orden del día: Pliego de condiciones.

S. O. DE LA INDUSTRIA METALURGICA

Para constituir el comité central de agitación de la rama de camas de bronce y hierro, se reúnen hoy los delegados de talleres

Esta noche, a las 20.30 horas, en Méjico 2070, se llevará a cabo una importante reunión a los efectos de considerar ampliamente un orden del día consistente en iniciar una vasta agitación en la rama de broncería y herrería que se dedican a la elaboración de camas.

En esta reunión quedará constituído el comité central de agitación, a cuyo cargo está la agitación inmediata y la elaboración del petitorio a presentar.

Los compañeros invitados y delegados de fábricas y talleres del ramo, deben darse por notificados con la presente publicación en previsión de la deficiencia que acusa el correo, en sus reiterados atrasos en entregar la correspondencia de esta organización.

A PESAR DE LOS DESPLANTES DEL INDUSTRIAL, LA ORGANIZACION CONTINUARA AGITANDO A LOS OBREROS DE LA S. I. A. M.

La semana pasada, la organización ha distribuído en los talleres S. I. A. M. de la firma Di Tella, una convocatoria de asamblea. Esta iniciativa de la organización no agradó al señor industrial, quien intentó separar de la puerta de los talleres al encargado de repartir la propaganda.

Se comprende el disgusto de este señor industrial, quien ve en la organización al adversario serio que terminará con su tranquilidad, traducida en la explotación inhumana que practica sobre el numeroso contingente de trabajadores que utiliza.

De otra parte, imbuído del régimen fascista italiano, cree que también en la Argentina el horno está para bollos, y en consecuencia que los obreros deben permanecer mansos a las disposiciones caprichosas de los industriales.

Los trabajadores de la S. I. A. M. deben reaccionar rápidamente en el sentido de conducir una acción incansable para conseguir su organización y con ello imponer la abolición del nefando trabajo a contrata que relega al hambre a quien lo practica, y volver a imponer las condiciones que la organización impusiera en 1921.

La organización, de su parte, está dispuesta a llegar a esa meta, a despecho de todas las medidas reaccionarias que piensa adoptar el señor Di Tella. Si la propaganda pacífica no es permitida, les prevenimos a los señores de la S. I. A. M., que la organización se dispondrá a llevar a cabo una conferencia diaria en las mismas puertas de la fábrica, para conquistar así, por intermedio del mayor sacrificio a los obreros que explotan, para terminar con ese régimen de trabajo vergonzoso.

COMISION SOCIALISTA GREMIAL

Reunión de la C. A.

Hoy, a las 17.30 horas, en el local de costumbre, se reunirá la C. A.

Se pide a los compañeros puntual asistencia.

UNION REPARTIDORES DE HIELO

Asamblea general ordinaria

La comisión directiva convoca a todos los asociados a la asamblea general ordinaria para el viernes 19 de octubre de 1928, a las 15 horas, en el salón de la calle Rodríguez Peña 344, para tratar el siguiente orden del día: 1o. Lectura del acta anterior; 2o. Correspondencia; 3o. Informe del balance; 4o. Informe de la C. D. y aprobación 5o. Renovación de la C. D.; 6o. Asuntos varios.

DE ROSARIO

Siguen su curso normal los conflictos de la empresa eléctrica y el de los repartidores de hielo

OCTUBRE, 16. — Los obreros de la empresa de luz y fuerza siguen con mayor firmeza que nunca. Los desperfectos en las líneas siguen produciéndose debido al completo abandono y falta de personal competente para repararlas, acumulándose diariamente con graves peligros para la seguridad pública.

El gerente en lugar de buscar una solución decorosa para ambas partes, entretiénese pasando notas a la jefatura de policía denunciando nuevos deterioros e interrupciones en el alumbrado, atribuyéndolos a sabotaje de los huelguistas y solicitando que el machete policial favorezca sus perversas maquinaciones.

Todo el mundo sabe que el sabotaje organízalo el mismo gerente para hacerse la víctima. Varias veces fueron detenidas gentes de la liga patriótica, destruyendo las instalaciones y encontrándoseles herramientas y armas de la empresa y declarando trabajaban allí.

Los obreros siguen con firmeza optimista como el primer día y esperan el triunfo de sus justas aspiraciones. Los repartidores de hielo sostienen un conflicto, el cual se desarrolla normalmente.

SE CONVOCARA A UNA SESION ESPECIAL DEL CONCEJO DELIBERANTE PARA TRATAR SOBRE EL CONFLICTO DE LA EMPRESA ELECTRICA

OCTUBRE, 16. — La intendencia envió a última hora un mensaje al concejo requiriendo se convoque una sesión especial a la brevedad posible para tratar exclusivamente el conflicto entre la compañía de electricidad y sus obreros, cuya prolongación ocasiona grandes perjuicios al vecindario. Expresa que en repetidas ocasiones celebráronse en la intendencia reuniones de conciliación en presencia del gerente de la sociedad y una delegación de obreros, y que fracasadas todas las gestiones amistosas la intendencia, procediendo de acuerdo con sus atribuciones conferidas por ordenanza, ha procedido a aplicar multas de 1.000 pesos diarios por interrupción de servicios en el alumbrado público y particular. (Austral).

SINDICATO DE MOZOS Y ANEXOS

Al gremio gastronómico en general

La C. A. de este Sindicato acordó en su última reunión dirigir a los trabajadores del gremio en general, un nuevo llamado a los efectos de acelerar el proceso reorganizador a que se halla avocada.

La necesidad de combatir en forma terminante a la obra nefanda que realizan las agencias de colocaciones, suministrando el crumiraje a la clase patronal cada vez que ésta intenta desconocer los derechos de sus obreros, y realizando un despojo usurario con los trabajadores que acuden a ellas en demanda de trabajo, por una parte, y la necesidad de hacer factibles las reivindicaciones a que como trabajadores explotados son acreedores, exigen de cada uno de los que se hallan al margen del Sindicato concurran a ocupar sus filas, si es que anhelan ser respetados y mejorar la situación deprimente por la cual atraviesa el gremio.

La C. A. del Sindicato fiel al propósito de combatir al pulpo agenciero con iniciativas prácticas ha dispuesto la reorganización total de la Bolsa de trabajo, con éxito de inmediato comprobado ya que su funcionamiento se hace cada día más activo.

Si los compañeros del gremio saben responder al llamado de la organización la Bolsa de trabajo será un enemigo decisivo en la lucha contra el pulpo agen-

UNION OBREROS MUNICIPALES

A los delegados de las diversas reparticiones de la municipalidad

Se ruega a los delegados de todas las dependencias municipales, que en horas pueden pasar a retirar en la secretaría, Moreno 3281, desde las 14 horas, "El Obrero Municipal" (formato revista), el cual debe ser distribuído de inmediato entre los asociados, pues es grande el interés que ha despertado este número extraordinario.

Reunión de la C. A.

Secretaría general de la Unión Obreros Municipales invita a los componentes de la C. A. a la reunión de hoy miércoles, a las 20 horas en el local. Dada la cantidad de asuntos a tratar se encarece puntualidad.

Comisión deportiva.

Los miembros de esta comisión están citados para hoy miércoles, a las 19 horas. Dada la proximidad de la inauguración del campo deportivo y los asuntos a tratarse se espera la concurrencia de todos sus miembros.

Comisión de biblioteca.

Esta comisión se reunirá hoy miércoles a las 19 horas, a fin de considerar asuntos de interés para la marcha de la biblioteca.

SINDICATO DE YESEROS

Asamblea general

Para el próximo, a las 18, en Méjico 2070, se celebrará una asamblea de socios para discutir el siguiente orden del día: 1o. ¿Sería conveniente pasar a las obras en Buenos Aires un día? 2o. ¿Para discutir la conveniencia del movimiento por las siete horas? ¿Qué debe hacerse con los delegados que abandonan las delegaciones por su cuenta y con los que van a las obras? 4o. Informe de los delegados al congreso de la F. O. R. 5o. Nombramiento de la comisión de reclamos.

COMISION DE C. A. Y DELEGADOS

Para hoy, a las 20.30 se reunirán al Méjico 2070 de costumbre, los delegados y la C. A. de este sindicato.

Asociación de trabajadores del Estado

PETITORIO PRESENTADO AL MINISTRO DE O. PUBLICAS

Ayer se entrevistó con el ministro de obras públicas, señor Abalos, una comisión del C. D. de esta organización, compuesta por los compañeros E. Heredia, A. Sparnochia, J. Altandi y J. B. Palenzona, para entregarle el siguiente memorial:

"1o. Con fecha 10 del corriente envió a ese ministerio una nota en la que solicitábamos la no ingerencia en el actual conflicto naviero; reiteramos a usted quiera impartir órdenes a los efectos de que al personal de ese ministerio no se le haga desempeñar funciones propias de los obreros en huelga. Al solicitar lo que antecede lo hacemos en previsión de que no se repita lo que ya ocurrió en Concepción del Uruguay, que se ordenó a la tripulación del vapor 226 B. suplantar a los obreros en huelga.

2o. En una entrevista celebrada con el anterior ministro el día 26 ppdo., le hicimos entrega de una nota referente al despido del personal obrero de Obras Sanitarias de la Nación, en cuya nota le planteábamos cuatro puntos a resolver y que para conocimiento de usted transcribimos: 1o. El directorio de O. Sanitarias de la Nación no ocupe personal alguno hasta tanto no sea readmitido el personal cesante", contestó que era una medida de justicia y que así se haría. "2o. Que se entregue a los interesados un documento que testimonie los descuentos a los efectos de la ley de jubilaciones"; prometió que antes de abandonar el ministerio daría un decreto ordenando la devolución de los descuentos hechos a todos los obreros con una antigüedad menor de dos años en la repartición, si no hubiesen sido readmitidos en su puesto. "3o. Que los obreros sean readmitidos dentro del plazo de tres meses o de lo contrario les sean devueltos los descuentos que en concepto de jubilación se les hiciera"; prometió a la comisión que serían readmitidos todos los obreros con una antigüedad mayor de dos años, y que para esto ya había dado instrucciones al directorio de O. S. de la Nación. "4o. No se trabajarán horas extras", contestó que serían suspendidas de inmediato a los efectos de dar cabida al personal cesante.

Como dichas promesas aún hasta el presente no han sido satisfechas, es que nuevamente solicitamos a usted quiera tomar en consideración este razonable pedido que resuelto tal como lo prometiera el anterior ministro significaría evitar el hambre en centenares de hogares obreros que no cuentan con otros medios de subsistencia que su trabajo diario.

3o. Con fecha 4 de noviembre de 1926, de acuerdo al pedido formulado por esta entidad de normalizar los pagos al personal, el P. E. dictó un decreto que establece que el pago de los haberes debe efectuarse con normalidad en los primeros días de cada mes; nos vemos en la necesidad de llamar la atención del señor ministro sobre este asunto que tan hondamente afecta a los más humildes servidores del estado que no cuentan con otros recursos que los que le proporciona su trabajo diario. En varias oportunidades hemos recurrido a ese ministerio en demanda del cumplimiento de dicho decreto recibiendo del anterior ministro otras tantas promesas a pesar de dar órdenes de efectuar el pago a la brevedad posible, se han suscitado casos en que obreros del interior han estado hasta dos meses sin percibir sus haberes; para corroborar lo que dejamos dicho citaremos lo ocurrido con el pago del mes de septiembre, que recién el día 15 se ordenó hacer efectivo si mismo personal de la capital, ignoramos si en el interior se habrá impartido la misma orden. Esperamos del señor ministro disponga las medidas necesarias para normalizar de una vez por todas esta anomalía llevando la tranquilidad a los hogares obreros."

Respecto al primer punto el ministro manifestó que averiguará e impartirá órdenes para que no ocurra nuevamente lo que en él se denuncia.

Sobre el segundo punto, dijo que estudiará la forma de dar colocación a los obreros que fueron despedidos últimamente, en especial aquellos que tenían dos años de antigüedad. Los obreros que tengan menos antigüedad tratará de que se les devuelva los aportes que hicieron a la Caja de jubilaciones.

Sobre el tercer punto, que se refiere a la puntualidad en el pago, dijo el ministro que tiene el mayor interés en que los obreros dependientes de su ministerio cobren puntualmente.

Se le planteó al ministro la conveniencia de que restableciera el decreto antiguo sobre licencias del personal que fué derogado por el decreto vigente, expresando el señor Abalos que creía de justicia la petición que se le hacía y que la tomaría en consideración.

ciero, pues cuanto mayor sea su difución y mayor cantidad de obreros que la misma coloque, menos oportunidades de lucro tendrá el inescrupuloso agenciero.

A efectos también de combatir al oportunismo de muchos trabajadores del gremio que sólo con el propósito de hallar trabajo y después retirarse de la organización acuden a ella, la C. A. ha dispuesto que los ingresantes que se presenten a partir del 1o. de noviembre al 30 de enero de 1929, deberán adelantar tres cotizaciones a la caja.

El Sindicato de Mozos y Anexos entidad representativa del gremio en Buenos Aires, incita pues a los gastronómicos todos a que cumplan con su deber organizándose de inmediato y sin dilaciones, el desean dejar de ser el gremio más vejado y peor retribuido.

La secretaría atiende en nuestro local B. Mitre 1085, todos los días de 8 a 12 y de 14 a 19; donde serán atendidos los compañeros que a diario concurran a la organización a estrechar filas.

Conflictos. El bar Atlántico sito en Boedo 868 por rehusarse a pagar el sueldo de sus obreros se halla en conflicto habiéndose solidarizado con los huelguistas la casi totalidad del público que frecuentaba la casa y creando al dueño del mismo una situación insostenible.

Están también en conflicto los bares Munich (Boedo 963) Benigno (Rioja 2079) y restaurante América (Corrientes 2873). ¡Ningún trabajador que se precie de consciente debe frecuentar estas casas!

UNION OBRERA DEL AFIRMADO

Asamblea general ordinaria

La comisión invita a la asamblea que se celebrará el domingo próximo, a las 9, en Directorio 30, para tratar el siguiente orden del día: Acta, balance, correspondencia, integración de la C. A. y asuntos varios.

Libros de la biblioteca del Centro Socialista para los socios del sindicato

Todos los obreros que sean socios del sindicato pueden llevar libros de la biblioteca del Centro Socialista, siendo para ello requisito indispensable presentar el carnet de socio. Así los compañeros pueden leer gratuitamente hermosos libros que son indispensables para ilustración de los trabajadores.

Hay que denunciar a los malos empresarios que no cumplen la ordenanza sobre salario mínimo

La comisión del sindicato pide se le denuncien los empresarios que no cumplan la ordenanza sobre salario mínimo y jornada de ocho horas, para acusarlos ante el intendente y el concejo deliberante.

S. DE OFICIOS VARIOS
(Villa Mercedes, San Luis)

Su constitución

Se ha constituído el sindicato del epígrafe con el propósito de organizar a todos los trabajadores de esta localidad, a fin de mejorar su situación económica y moral.

Se pide a todos los periódicos o publicaciones afines, que remitan algunos ejemplares para la mesa de lectura o para distribuir gratis.

Correspondencia a nombre del secretario, Antonio Martínez, calle Pescadores 123.

ASERRADORES, CARPINTEROS Y ANEXOS
(Soca y Barracas)

Asamblea general

Este sindicato celebrará asamblea general el viernes próximo, a las 17, en su local social, Montes de Oca 1653, a fin de considerar el siguiente orden del día: A. B. C., pliego de condiciones.

AGRUPACION SOCIALISTA DE OBREROS DEL CUERO

Reunión de la C. A.

La C. A. de esta agrupación se reunirá mañana jueves, a las 20.30, a fin de considerar su importante orden del día.

Comprar en nuestra casa es saber comprar

Ofrecemos aquí una demostración práctica de la excelente calidad de nuestros artículos y de lo reducido de nuestros precios.

COMPRANDO ESTE APARATO ESCUCHARA RADIO CON PLACER

MODELO No. 50. Larga distancia. Receptor Hartley a 4 válvulas Philips. Construído en hermoso mueble de cedro con compartimiento para pilas y baterías, diales micrométricos, condensadores de línea recta y bases para enchufe americano. Completo, con altoparlante regulable, a . . . . . $

165.—

CASA FUNDADA EN EL AÑO 1914

I. GRINBERG HIJO

ELECTRICIDAD — RADIO

Corrientes 1828 — Corrientes 1834

BUENOS AIRES

PARTIDO SOCIALISTA

CAPITAL

FEDERACION SOCIALISTA

PADRONES PROVISORIOS

Los secretarios de centros pueden retirar de la secretaría de la Federación la ampliación del padrón municipal.

Asambleas y reuniones

Sección 1a. (Nueva Pompeya Sud). — El subcomité "Juan P. Labat" celebrará asamblea extraord. mañana jueves, a las 20.30, en su local, Berón de Astrada 2396. O. del D.: Próxima campaña electoral.

Subcomité "Germinal" (sección 2a.) — Cetagalia 1585. Asamblea el viernes 19, a las 21. O. del D.: A. B. C., mov. de socios, varios.

Subcomité "Juan J. Castelli" (Sección 3a.) —General Hornos 1486. Asamblea mañana jueves, a las 20.30. O. del D.: A. B. C., movimiento de afiliados, integración de la C. A. (4 miembros), informe de la misma, asunto escenario, socios morosos, conferencias, varios.

Sección 7a. (Caballito Norte) — Neuquén 913. Asamblea en segunda convocatoria hoy miércoles 17, a las 20.30. O. del D.: A. B. C., movimiento de afiliados, nombramiento de delegado al próximo congreso local, discusión de asuntos a tratar en el mismo, varios.

Sección 17a. (Maldonado). — Nicaragua 5756. La C. A. se reunirá en sesión extraordinaria mañana, jueves, a las 21. Asuntos urgentes.

Diversas

Subcomité "El Corralón" (sección 9a.) — Un núcleo de simpatizantes socialistas invita a todos los ciudadanos de la zona sud de la sección 9a. a la asamblea que se efectuará hoy miércoles, a las 21 horas, en el local Sadi Carnot 45, a fin de dejar definitivamente reconstituído el Subcomité "El Corralón", el cual, como lo hiciera en otro tiempo, luchará por el triunfo de las candidaturas socialistas. — **La comisión provisoria.**

Centro Socialista de la sección 11a. — Larrea 265. La secretaría general desea saber el nuevo domicilio de los siguientes afiliados: Lorenzo Barquin, Víctor Casati, Guido Tempesti y Lorenzo Barquin (hijo).

—Se previene a los afiliados morosos que, a fin de que les sea computado su voto para la designación de delegados al próximo congreso extraordinario local, deberán ponerse al corriente con la tesorería antes del 23 del mes en curso, fecha en que se realizará el escrutinio.

Confederación Juvenil Socialista

COMITE CENTRAL

Este comité se reúne hoy miércoles, a las 20.30 horas.

ASAMBLEAS Y REUNIONES

J. S. "Casa del Pueblo" — Asamblea hoy miércoles, a las 21. O. del D.: A. B. C., movimiento de afiliados, informe de la C. de C. y P., seminario biblioteca de estudios sociales, curso de idioma alemán, integración de la C. A. (un titular y tres suplentes).

J. S. "Giacomo Matteotti", de Villa Porvenir — Asamblea hoy miércoles, a las 20, en su local, Entre Ríos 521. O. del D.: A. B. C., reconsideración de un asunto, periódico, informe administrativo, festival.

J. S. "Juan B. Justo" (sección 13a.) — Belgrano 1436. Asamblea hoy miércoles, a las 20.30 horas. O. del D.: A. B. C., movimiento de afiliados, fútbol, designación de capitán de equipo, varios.

BUENOS AIRES

Asambleas y reuniones

Villa Modelo (Avellaneda) — La C. A. se reúne hoy miércoles, a las 20. Asuntos importantes.

Zárate. — Asamblea hoy miércoles, a las 21. O. del D.: Plataforma electoral municipal.

Comité electoral de Avellaneda — Se reunirá hoy miércoles, a las 20.30, en el local de costumbre, para tratar diversos asuntos.

Bragado. — Asamblea el viernes 19, a las 20.30. O. del D.: A. B. C., escrutinio del voto general interno.

Conferencias de propaganda

Organizadas por el Comité electoral de Avellaneda, se realizarán las siguientes conferencias el viernes 19:

En Coronel Mollinedo y Camino Real (Valentín Alsina), a las 17 horas. Oradores: Esteban Perrone y diputado Jerónimo Della Latta.

—En Atacama y Olavarría (Villa Modelo), a las 20.30. Oradores: T. Astarita y concejal Marcelino Ganza.

Diversas

González Chavez. — El Centro Socialista local irá a los próximos comicios municipales sosteniendo la siguiente lista de candidatos, elegidos por voto general:

A concejales: T. Ward, R. Camino, P. Pacheco, J. Lagomarsino y A. Medina.

A consejeros escolares: M. Calleja, J. Lagomarsino y A. Medina.

• Fiestas y actos culturales •

FESTIVAL PARA HOY

En el cine Saavedra

BIBLIOTECA "PABLO LAFARGUE" — Realizará un festival hoy miércoles, a las 20.40 horas, en el cine Saavedra, calle Cabildo 2314, para el cual ha sido confeccionado el siguiente programa:

Primera sección — 1. "La hija del plomero", cinta cómica en tres actos; 2. "Actualidades", película en un acto; 3. "Alemania Pik-Pak", monólogo por H. Papini.

Segunda sección — 1. "Los infelices", película en 8 actos (4 primeros); 2. "Por favor, señor oficial", juguete cómico a cargo de Roque Gripo, Oscar González y Ricardo P. Arenas.

Tercera sección — 1. Recital poético a cargo de Alberto Molinari; 2. "Los infelices" (últimos 4 actos); 3. Petit Chicha Molina, preces declamadoras: "Maldición (de "El rosal de las ruinas"), recitado por Hipólito Papini.

Cuarta sección — 1. Canto, por Angel Torriani, acompañado por el guitarrista E. Conti; 2. "Hijas en venta", superproducción cinematográfica en ocho actos.

La función será amenizada por una selecta orquesta.

Precio de las localidades (función completa): platea, $ 1; tertulia, 0.60.

PARA MAÑANA

J. S. "CASA DEL PUEBLO" — Esta agrupación realizará una velada cultural mañana jueves, a las 21 horas, en la Casa del Pueblo, con motivo de cumplirse el primer aniversario de su fundación.

Será desarrollado el siguiente programa: Primera parte. — 1. Audición por la electrola; 2. Se exhibirá una película de carácter cómico; 3. El tenor F. Volpe, acompañado al piano por V. Buccicardi, cantará "Come le rose", Lamas, y "Ramona", Wayne; 4. La señorita N. Granneo recitará "Guaja", de Vicente Nelra, y "Premila", de Vital Aza.

Segunda parte. — 1. Números de violín y piano, por Abraham Leilkson y L. Fuks, quienes ejecutarán: "Andante cantabile", de Benoit; "Danse orientale", de César Kusy, y "Perpetuum mobile", de Riez; 2. **Conferencia por el concejal Américo Ghioldi**; 3. El compañero P. González recitará "Romancismo", de Guerra Junqueiro, y "Ten pudor", de A. Berlios.

UN GRAN FESTIVAL ARTISTICO. — Realizará el Centro Socialista de la sección 5a., en el cine Los Andes, Boedo 775 mañana jueves, a las 21.

Además del notable film "Serenata", en 6 actos, en esta función se exhibirá la soberbia y emocionante película en 9 actos, titulada "Los esclavos del Volga", en la que aparecen escenas de intensa emotividad, que reflejan las inquietudes del pueblo ruso bajo el brutal imperio de los zares. Este film será presentado con música adaptada y coros.

En la tercera sección se pasará la película "Una cosa es predicar...". En esta cinta trabaja el popular actor H. Lloyd.

Prestarán desinteresadamente su concurso el guitarrista Humberto Canattaro y los actores Pedro Zanetta y J. Vergez. Estos últimos harán su presentación en la obra "Juan José".

Precios de las localidades: Platea, $ 1; plateas especiales (para familias únicamente), 0.70; tertulia, 0.60; palcos con 4 entradas, 5. En venta en Directorio 30, Teléfono, 99, Caballito, 2297.

MOZOS Y ANEXOS, Y COCINEROS, AYUDANTES Y PEONES

Asamblea y conferencia para hoy

Organizado por estas dos entidades, se celebrará una asamblea y conferencia hoy miércoles, a las 15 horas, en el Círculo de Aragón, Tacuarí 253.

El programa de este acto es el siguiente: Informe de la comisión organizadora; conferencia por M. Malnieri sobre el tema: "La sociedad de resistencia y el mejoramiento económico y social de la clase trabajadora"; discusión por los asambleistas sobre la desocupación en el gremio gastronómico y sus causas; la baja de trabajo de la organización obrera y las agencias de colocaciones; conferencia por B. Aladino. Tema: "Las ocho horas y el gremio gastronómico".

INSTITUTO CULTURAL OBRAS SANITARIAS — Esta sociedad ofrecerá una interesante audición de música de cámara, a cargo de la Asociación del Profesorado Orquestal, que presta gentilmente su concurso, mañana jueves, a las 21 horas, en el salón Cangallo 1362. Entrada libre.

CURSOS POPULARES

ESCUELA LIBRE DE ESTUDIOS SOCIALES "JUAN B. JUSTO". — **Historia de la civilización.** — La profesora Victoria Gucovsky continuará este curso mañana jueves, a las 19 horas en punto, en la Casa del Pueblo.

En esta clase, la profesora Gucovsky continuará disertando sobre el Egipto antiguo, ocupándose de "Los tesoros de Tutankamón". Ilustrará su exposición con proyecciones luminosas.

CONFERENCIAS

J. S. "FEDERICO ENGELS" (Sección 9a.) —El ciudadano Julio B. Berra disertará sobre "Cooperativismo", mañana jueves, a las 21 horas, en el local de esta agrupación, Sadi Carnot 45.

SOCIEDAD LUZ. — El doctor Jorge Cabral dará su tercera conferencia sobre "La talasocracia cretense y el comercio de la Grecia antigua", mañana jueves, a las 21.30, en el local social, Suárez 1301.

REUNIONES VARIAS

AGRUPACION ARTISTICA "JUAN B. JUSTO". — Casa del Pueblo (3er. piso). Realizará asamblea el viernes 19, a las 21. O. del D.: A. B. movimiento de socios, informe de la C. A., integración de la misma (1 miembro), nombramiento de un revisor de cuentas.

UNIVERSITARIAS

FACULTAD DE DERECHO Y CIENCIAS SOCIALES

Clases de derecho político — El profesor de derecho político, doctor Augusto Rodríguez Larreta, dará hoy, a las 10 horas, una clase complementaria, disertando sobre: "Ideas políticas norteamericanas".

El doctor Rodríguez Larreta continuará dictando su curso los días miércoles, a la misma hora.

FACULTAD DE CIENCIAS ECONOMICAS

"Moneda y precios" — Mañana, a las 18 horas, en el aula magna de la Facultad de ciencias económicas, Charcas 1551, el financista español doctor Juan Ventosa y Calvell pronunciará una conferencia sobre "Moneda y precios".

Presentará al orador el profesor doctor José León Suárez.

FACULTAD DE CIENCIAS EXACTAS, FISICAS Y NATURALES

Pago de derechos arancelarios — Desde el próximo sábado y hasta el 31 del corriente mes, se expedirán en la secretaría de la Facultad de ciencias exactas los boletos para hacer efectivo el pago de los derechos arancelarios correspondientes a la última cuota de inscripción y exámenes de fin de curso.

Los recibos deberán ser presentados en la tesorería antes del 2 de noviembre, de lo contrario se perderá el número de orden que de hecho corresponda en la lista de examinandos.

Premios "Carlos Berg" y "Automóvil Club" — Los plazos acordados para presentarse a los concursos "Carlos Berg" y "Automóvil Club Argentino" vencen el 1o de diciembre del corriente año y el 1o de marzo de 1929, respectivamente.

El premio "Carlos Berg" se otorgará al mejor trabajo monográfico sobre "Peces de la Argentina, o un grupo de ellos, del punto de vista ecológico o químico. Productos extraídos de los mismos".

Los trabajos para optar al segundo de los mencionados premios versarán sobre: "Caminos de acceso a la capital federal. Determinación de las condiciones técnicas a que deberá satisfacer el que se elija como tema de estudio, debiendo preverse el incremento del tráfico que se produzca dentro de un plazo de 10 años. Determinación del tipo de pavimento más conveniente. Financiación de las obras".

ACADEMIA NACIONAL DE MEDICINA

Conferencia del doctor Mariano R. Castex — Auspiciada por la Academia Nacional de Medicina, el profesor doctor Mariano R. Castex pronunciará hoy, a las 18 horas, en el gran anfiteatro de la escuela práctica de la Facultad de Ciencias Médicas una conferencia sobre "Hipertensión arterial en la sífilis. Diabetes y gota".

CENTRO DE ESTUDIANTES DE INGENIERIA

Clases de física — El profesor ingeniero Santiago Ponce dictará clases de física en el Centro de estudiantes de ingeniería, Perú 222, los días lunes, de 22 a 23 horas, a sus alumnos de 2do. curso.

FACULTAD DE FILOSOFIA Y LETRAS

Monografías — El 31 del corriente mes vencerá el plazo para que los estudiantes de la Facultad de filosofía y letras presenten sus monografías de introducción a la filosofía, bajo pena de perder curso y materia.

FACULTAD DE CIENCIAS MEDICAS

Trabajos prácticos. — Los cuadros bacteriológicos de la última clasificación para los trabajos prácticos de clínica de enfermedades infecciosas, se encuentran expuestos en la sala 20 del Hospital Muñiz.

Se produjo un violento choque de trenes cerca de Tristán Suárez

Un convoy de carga se estrelló contra otro de hacienda

EL GUARDA DEL PRIMERO RESULTO MUERTO

Los destrozos. — Responsabilidad de la empresa del Sud

A unos 150 metros aproximadamente, de la estación Tristán Suárez, partido de Esteban Echeverría, localidad situada a 38 kilómetros de distancia de esta capital, se produjo una formidable colisión entre un tren de carga y otro de hacienda, que se hallaba estacionado momentáneamente en dicho lugar.

A las 22.55 horas de anteanoche, se encontraba allí, sobre las vías ascendentes del ferrocarril Sud, en la línea que va a Cañuelas y Bahía Blanca, un tren de hacienda compuesto de 30 vagones-jaulas, completamente cargado con animales, el que había llegado momentos antes de Las Flores, con rumbo a Kilómetro 5.

El mencionado convoy, que iba por las vías descendentes, había sido corrido a las ascendentes para dejar pasar a un tren de pasajeros, que debía cruzar por las primeras, momentos más tarde.

Mientras el maquinista aguardaba, se vió avanzar de pronto un tren que procedía de Kilómetro 5, con 2000 toneladas de carga, el cual, después de pasar por frente a la estación, se precipitó sobre el tren detenido. Fué tal la violencia del choque, que las locomotoras se levantaron en alto y los furgones quedaron destrozados, así como cinco vagones del tren en movimiento.

A consecuencia del grave accidente, resultó con heridas que le determinaron la muerte, el guarda del último de los mencionados convoyes, Ricardo Gómez Martínez, argentino, soltero, de 36 años, quien se domiciliaba en Lanús con miembros de su familia.

Además sufrió heridas el maquinista que conducía el tren, Juan Romero, así como el fogonero Manuel Gómez.

Ambos fueron atendidos por un médico de Esteban Echeverría y luego se les detuvo en la comisaría local.

En la locomotora del convoy embestido se hallaba el maquinista Ernesto Sarpo y el foguista Enrique Zachi, quienes resultaron ilesos. Parte de la hacienda sufrió lastimaduras a causa de la formidable sacudida.

Llama la atención que no obstante hallarse a pocos metros de distancia del lugar de la catástrofe la estación Tristán Suárez, no se hayan hecho desde éste las debidas señales de alarma, dada la situación peligrosa en que se hallaba el convoy detenido.

Por otra parte, se sabe que las luces de las máquinas de ambos trenes no eran todo lo luminosas como sería de desear, pues no eran visibles a algunos centenares de metros de distancia.

¿Otra imperdonable negligencia de la poderosa empresa del ferrocarril del Sud?

FUE ASALTADO UN REPARTIDOR DE FIAMBRES

Angel Pérez, repartidor de fiambres, denunció en la comisaría 40a., que ayer a las 15 horas, en el cruce de la calle Lafuente con las vías del F. C. Oeste, fué detenido por cuatro desconocidos, quienes lo despojaron de la suma de $ 78.80 y de un reloj de plata.

Los audaces asaltantes huyeron al notar la proximidad de dos señoritas, sin preocuparse de revisarlo, por cuyo motivo no se alzaron la cantidad de 269 pesos que Pérez guardaba en sus ropas.

Interviene el juez Avellaneda Huergo

Casa de gobierno

CUATRO DIAS DE GOBIERNO NUEVO. — "Escoba nueva barre bien...", reza el viejo adagio popular, y las oposiciones lo usan generalmente, para referirse a los primeros actos del oficialismo.

Han transcurrido ya cuatro días del segundo gobierno "reparador". ¿Hubo algo nuevo? Nada nuevo ha habido. Eso es la información de hoy.

* * *

Sin embargo ha habido algo nuevo: la jornada de ocho para los empleados públicos. El segundo gobierno del "doctor" Irigoyen pretende adornarse con actitudes obreristas, y de la aspiración proletaria de la jornada máxima, ha hecho una caricatura.

* * *

Aunque en forma oficial aún no se había decidido la implantación del nuevo horario, en algunas reparticiones, los empleados lo pusieron en práctica durante el día de ayer.

En las últimas horas, la subsecretaría del ministerio de obras públicas, pasó la siguiente circular al personal de ese departamento:

"Tengo el agrado de dirigirme a usted comunicándole, para su conocimiento y demás efectos, que — por disposición del poder ejecutivo —, el horario de tarea para las oficinas de la administración nacional (personal técnico y administrativo), a partir de la fecha, será de 12 a 20 horas."

* * *

El titular de la cartera de obras públicas, recibió ayer numerosas visitas. Amigos y correligionarios importantes, que van a recordar privilegios de los tiempos que han venido del llano.

* * *

También lo visitaron, por "mera cortesía", según las informaciones, los representantes de diversas empresas ferroviarias.

Veremos qué repercusión tienen estas visitas, en la política ferroviaria del nuevo gobierno.

* * *

La inquietud ha invadido a los partidos ministeriales. Una multitud nerviosa y interrogativa recorre el mundo de gente, de uno a otro extremo, preguntando que es el Secretario A. B. C. para conocer el estado de su "secreto" particular.

* * *

Y el nuevo gobierno parece empeñado en sulfatar cada "secreto" particular. Ayer circulaba la versión de que el ministro [illegible] y los funcionarios que están en condiciones de [illegible], se hagan a la [illegible].

Así se los "abrirán canchas".

* * *

El ministro del interior, se [illegible] ayer a su despacho, por indisposición.

* * *

Pero a su fin, la información de hoy, y pase a todo lo dicho en el transcurso del primer párrafo, hasta el que comienza: "Aunque en forma oficial aún no se había decidido la implantación del nuevo horario, en algunas reparticiones, los empleados lo pusieron en práctica durante el día de ayer", [illegible] "reparador" [illegible] nueva.

OCURRIERON AYER VARIOS PERCANCES DEL TRAFICO

Hubo diversas personas lesionadas. — Un buzón fué arrancado de su sitio por tercera vez

Desde la tarde de ayer, en circunstancias en que circulaba por la calle San Juan hacia el oeste un automóvil guiado por Indalecio González, al llegar a la esquina de Perú fué a chocar contra otro coche análogo, que manejaba Juan Gueldi, y en el cual viajaba Juan Rovedo.

Este último automóvil, al ser embestido, se estrelló a su vez contra el buzón allí existente, arrancándolo de cuajo.

Fué la única víctima del accidente, cosa que a ese buzón le ocurre por tercera vez.

—Poco después de la media noche anterior, por la calle Paso al norte marchaba un ómnibus de la compañía Italo Argentina, conducido por Roque Gregorio.

Al desembocar el vehículo en la esquina formada por esa arteria y la de Cangallo, chocó con el automóvil particular 2246, chapa de Morón, que guiaba su propietario Atilio Vargas y que se dirigía al oeste.

A consecuencia de la colisión, Vargas y su acompañante Elída Aguirre, argentina, de 21 años de edad, domiciliada en Florida, resultaron con heridas producidas por fragmentos de vidrio del parabrisas, que se hizo añicos.

Además, resultó con contusiones de poca importancia Eloísa Caibano de Pérez, que viajaba en el ómnibus.

—En la calle 24 de Noviembre, frente al número 419, el automóvil particular 57, chapa de San Martín, que guiaba su propietario Enrique Félix Agra, atropelló al menor Emilio Sanjurjo, argentino, de 7 años de edad, y le produjo heridas de importancia en varias partes del cuerpo.

La víctima fué trasladada al hospital Durand, donde se asiste.

—En la esquina de las calles Gazcón y San Salvador, un ómnibus de la compañía Continental rozó con la parte trasera al niñito Roberto Alejandro Campi, argentino, de 3 años de edad, domiciliado con sus padres en Pi y Margall 1023, y le ocasionó heridas en diversas partes del cuerpo.

El conductor del ómnibus que no advirtió el accidente, continuó la marcha, y ahora la policía trata de identificarlo.

—El automóvil de alquiler 2274, manejado por Antonio Sánchez, derribó en la avenida San Martín, frente al número 2386, a Dolores Sánchez de Moreno y su hijita, del mismo nombre y 5 años de edad.

Estas resultaron con lesiones.

DETENCION DE UN DEFRAUDADOR

A requerimiento de las autoridades policiales de San Juan, varios pesquisantes de la sección embarcaderos, procedieron ayer a la detención de Salvador Morchone, argentino, de 40 años de edad, casado.

El apresamiento de éste se efectuó en la estación Retiro, en momentos en que acababa de descender de un tren procedente de la capital sanjuanina.

Morchone, que estaba acusado de haberse adueñado de la suma de 12.000 pesos sin permiso alguno, venía en compañía de un hijo suyo, de 12 años.

Al ser interrogado, en el departamento central, adonde fuera conducido de inmediato, dijo que se trataba de un error, pues sólo tenía en su poder algunos pesos. En efecto, sus bolsillos estaban casi vacíos.

Mas los pesquisantes no se dieron por satisfechos, y revisaron minuciosamente las ropas del niño, encontrando entre ellas un paquete bien envuelto que resultó contener casi toda la suma de dinero defraudada.

Ante este descubrimiento, Morchone declaró que el dinero en cuestión era el producto de los ahorros del muchacho (!)

ATROPELLADO POR UN OMNIBUS DE UN COLEGIO DE RELIGIOSAS

En Luis M. Campos, frente al número 284, el ómnibus 13062, del colegio Esclavas del sagrado corazón de Jesús, conducido por Miguel Robaina, atropelló a José Cabrini, italiano, de 35 años, causándole la fractura de la pierna izquierda.

La víctima, fué enviada, con intervención de la policía de la sección 31a., al hospital Fernández.

COLISION DE OMNIBUS

En Pedro Goyena y Beauchet, el ómnibus 12635, de la empresa La Unión, conducido por Guillermo Lisado, embistió a otro coche de la misma compañía que se encontraba estacionado.

De resultas de la colisión, el pasajero Manuel Casale, sufrió diversas contusiones en el rostro.

Intervino la policía de la sección 10a.

SOBRE EL HALLAZGO DEL CADAVER DE UN HOMBRE

Las pesquisas que realiza la [illegible] de la sección 17ª para esclarecer el hecho de que dimos cuenta ayer, del cadáver de un hombre que fué hallado en una habitación de la [illegible] calle Charcas 1676, continúa [illegible].

Parece ser ahora que la [illegible] que acompañaba no era su esposa [illegible] creyó en el primer momento, [illegible] a presunciones de los vecinos.

Además, algunos documentos [illegible] dos en la habitación, entre ellos [illegible] ploma de químico, que pertenecía a [illegible] Paulino Trigo, hacen suponer [illegible] se hallaba en tan mala situación [illegible] vió obligado a emplearse como [illegible] café, trabajo que desempeñaba [illegible] mente.

Con respecto al tiempo que [illegible] cerrado en el cuarto el cuerpo [illegible] hasta que fué descubierto, [illegible] emanaciones pútridas que [illegible] ha establecido que el fallecimiento se produjo el 2 del actual, día a [illegible] ponde un periódico hallado [illegible] cadáver. Una carta que llevaba [illegible] correo con fecha 3, y que la [illegible] la casa la introdujo en la [illegible] debajo de la puerta, fué [illegible] abrir, lo que corrobora esta [illegible] ción.

El punto oscuro de esta [illegible] en el candado que asegura [illegible] por el lado de afuera, dado [illegible] posible creer que para [illegible] biera cerrado el mismo Trigo [illegible] tomara el trabajo de entrar a [illegible] por una pequeña ventana [illegible] mo, que apenas permite el [illegible] hombre.

Las pesquisas se dirigen [illegible] con el paradero de la mujer [illegible] de la que sólo se sabe que se [illegible]

AGRESION A LA ENCARGADA DE UN INQUILINATO

A las 12 horas de ayer, [illegible] rior del inquilinato México [illegible] cargada María M. de Tarrá [illegible] ñola, de 40 años, sostuvo un incidente con el inquilino [illegible] rrera, español, de 33 años, [illegible] quien demandara por [illegible] quiler.

Carrera puso fin a la discusión pinándole a María, una [illegible] con un instrumento [illegible] la policía procura [illegible]

El autor de la agresión [illegible] detenido en la sección [illegible]

ROURA Y ESTEVEZ FUERON TRASLADADOS AL PALACIO DE JUSTICIA

Ayer de tarde fueron [illegible] palacio de justicia los [illegible] sados Roma y Estévez, [illegible] rán alojados en la alcaldía [illegible] bunales mientras dure la [illegible] del proceso en que se hallan [illegible]

Las diligencias encaminadas con los 150.000 pesos que [illegible] completar el medio millón [illegible] siguen.

Ambos sujetos fueron [illegible] interrogados por el juez [illegible] Huergo, quien guarda [illegible] acerca del resultado de [illegible]

Campeonato del Ca[illegible]

Sin mayor interés se [illegible] el programa de lucha [illegible]

Thomson puso de espalda [illegible] a los 19' 15", y Le Boudier [illegible] los 15' y 25", quedando [illegible] entre Fullaondo y Tiberman.

Esta noche proseguirá [illegible] dente entre Oliveira y [illegible] 22.30. De definirse [illegible] Fullahondo v. Tiberman [illegible] término, Gryka v. [illegible]

Clisés para Catálogos Revistas y Diarios

CALVO & MA[illegible]

SARMIENTO [illegible]

U. T. 37 Rivadavia

Bs. Aires

OFERTA ESPECIAL POR ENSANCHE

J. S. ROBIN

OPTICA RADIUM

Los lentes enchapados en oro y anteojos imitación CAREY que costaban antes $ 15.— y 12.— respectivamente.

AHORA $ 5

C. PELLEGRINI 184

EXAMEN GRATIS de la vista por el afamado especialista norteamericano J. S. ROBIN

BANCO MUNICIPAL DE PRESTAMOS

Avda. de Mayo 1073 y Rivadavia 1072

REMATES OFICIALES

HOY a las 16.30 continuando a las 21 horas HOY

Remate de muebles

(Planta baja)

Entre los muebles que se rematarán figuran: piano [illegible] Kimball, Hoff, juegos de dormitorio, comedor [illegible] mesas lavatorios, sillas de pie y sillones, [illegible] cristales, [illegible] espejos, [illegible] relojes, [illegible] mesas, [illegible] L. V. Rivadavia 1195.

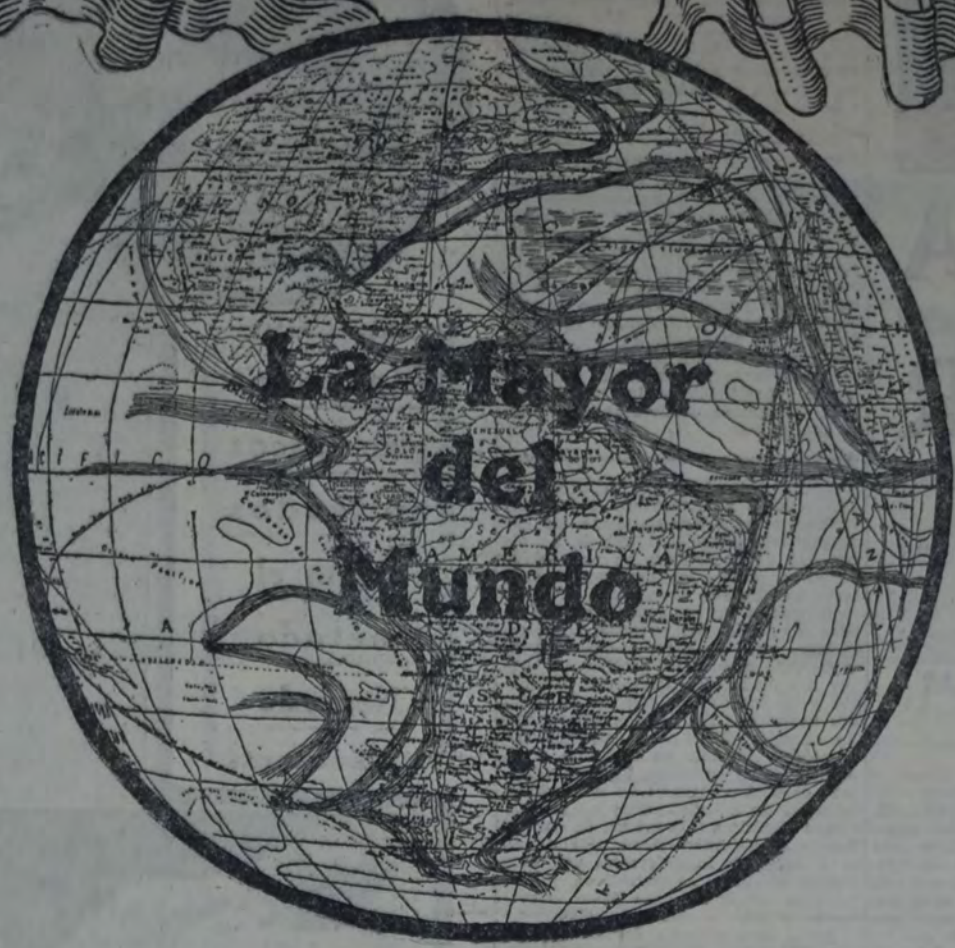

Lealtad hace la Fuerza

Lo prometido es Debido

Honestidad Comercial

Seguridad y Confianza

Vender mucho, Ganar poco

Probidad Profesional

Hace 37 Años

que, en la Calle Cuyo 581 (hoy Sarmiento) inauguramos nuestra farmacia. Al establecerla, pensamos que había un lugar — mejor, una necesidad — para una farmacia que vendiera productos legítimos, puros, frescos y sobre todo baratos.

Nos pusimos a luchar en la ardua tarea y la satisfacción de haber llegado a lo que somos, dentro de nuestra profesión, compensa la enorme labor que realizamos y es, nuestro mejor premio.

Nuestras primeras ventas fueron insignificantes, pero, llevando nuestro negocio de acuerdo a principios rectos y nobles, hemos conseguido reunir a nuestro alrededor, año tras año, un número siempre creciente de clientes satisfechos, apesar de que hoy realizamos la cifra mayor de negocios, conocida en la historia de nuestra casa.

En el año 1914 y subsiguientes, años de guerra, se produjo un gran desconcierto en nuestro ramo por las dificultades de proveerse en el viejo mundo. Nosotros, bien organizados con nuestra oficina de compras en París, afrontamos la situación y salimos airosos de esta dificultad. Nuestra conducta leal al no aprovecharnos de esta situación para aumentar los precios, nos ha valido la confianza del público y ha sido una de las causas de nuestra gran popularidad.

En nuestro camino hemos progresado continuamente (los que se estacionan retroceden) y hoy, estamos seguros, que no hay en la República pueblo o aldea en los que, no se conozca nuestra casa. En el curso de estos 37 años nuestras principales preocupaciones fueron: la mejor calidad, el mejor servicio y los precios más baratos posibles

Cuidando nuestro prestigio de casa seria y honesta, así como en 1891, prestabamos una atención personal a nuestros negocios, así también hoy, aun cuando ha crecido en 30 veces nuestra casa, continuamos ejerciendo una vigilancia personal en todas las secciones, por aquello de "el ojo del amo lo ve todo"

Muchos se preguntan: ¿cómo hace la **Franco-Inglesa** para tener tantos clientes? Y contestamos: 37 años de trabajo honesto y serio son suficientes para despertar confianza en el público y tener, no clientes sino muchos amigos

Hoy nos toca dar un gran paso para el porvenir de nuestra casa; inauguramos nuestro nuevo edificio sobre Florida, el que nos permitirá agrandar todas las secciones de la misma: mostrador, ventas al interior y envíos a domicilio.

Podemos atender más rápidamente y ya no se dirá: "No se puede ir a la Franco Inglesa porque siempre está llena de gente"

Queremos que este acontecimiento, no pase desapercibido para nuestros clientes, por lo que hemos resuelto hacer un obsequio que haga recordar este día feliz en los anales de la vida de nuestra casa.

Recordarán muchos de nuestros clientes el éxito que obtuvimos en 1920 al regalar las lamparitas, hoy tenemos un obsequio que también es muy lindo: un precioso cuadro, reproducción de un óleo célebre con un marco de terciopelo color granate.

Regalaríamos el cuadro a todos nuestros clientes, pero deseamos, para bien de todos, evitar las aglomeraciones y el tener que cerrar la casa como sucedió en el año 1920. Es por ésto, que hemos decidido dar el regalo a todo el que nos haga una compra de $ 5.— lo que no es un gran esfuerzo, pues los artículos de farmacia son siempre necesarios

A nuestros Buenos Clientes del Interior

Para Vds. también es nuestro Regalo. Todos los pedidos que nos lleguen hasta el 27 de Octubre serán despachados con el obsequio.

MUY IMPORTANTE

Las horas en que daremos nuestro Regalo son de 8 a 12 unicamente los días 17, 18 y 19 de este mes.

Aprovechamos esta oportunidad para expresar nuestro reconocimiento a todos aquellos que nos brindan su confianza.

Hoy más que nunca, nuestra farmacia es la

LA MÁS GRANDE DEL MUNDO

FARMACIA FRANCO-INGLESA

Sarmiento y Florida — Buenos Aires

LA PAGINA DEL HOGAR

La protección de la infancia contra las enfermedades en los E. Unidos

EL CUIDADO DEL NIÑO EN LA EDAD PREESCOLAR

Las oficinas de higiene infantil

A fines de agosto último regresó a Chile el médico del servicio de salubridad pública de ese país, doctor Alfredo Demaría, después de realizar en los Estados Unidos una misión de estudio, que le fuera encomendada por el gobierno chileno.

Condensó sus observaciones sobre higiene pública en un volumen, de donde hacemos un extracto del capítulo dedicado a la higiene infantil.

Empieza diciendo el doctor Demaría, que, por lo general, las actividades relacionadas con la protección del niño están a cargo de instituciones filantrópicas, si bien con tal objeto el gobierno federal, los estados y las ciudades mantienen en muchos casos, oficinas o departamentos de higiene infantil. En la época actual, todos los estados de la Unión, en una u otra forma, mantienen al lactante y al niño en la edad pre y post escolar, en cooperación con instituciones privadas o en servicios autónomos, y gracias a estas instituciones se ha logrado disminuir notablemente la mortalidad infantil, que era en 1914, de 129 por mil, llegando a ser en veinte años más tarde, de 72 por mil.

La protección a la madre, debido al alto porcentaje de muerte de ellas, ha preocupado, también, constantemente, a las autoridades norteamericanas. El cuidado de ellas está encomendado a las clínicas prenatales, que tienden a atraer hacia ellas al mayor número de embarazadas, a las cuales se examina y se les da toda clase de instrucciones relativas al cuidado y vigilancia del desarrollo de los hijos por nacer. Allí se las examina cuidadosamente, tanto interna como externamente, habiéndose organizado, además, en las ciudades y estados en que se cuenta con los medios para ello, visitas domiciliarias.

Pero, a pesar de estas instrucciones, en general, se tiende a que las madres den a luz sus hijos en las maternidades, y tan efectiva se ha hecho la campaña en este sentido, que se ha logrado obtener que en algunos casos el 90 por ciento de los niños nazcan en las maternidades. La mayor parte de estas iniciativas, dice el doctor Demaría, se deben a la actividad privada, pues tanto las maternidades como los servicios obstétricos, dependen de instituciones particulares.

Mas, los resultados están lejos de ser satisfactorios para las autoridades, ya que en la mayor parte de los distritos rurales, la atención obstétrica es nula y en todo el país, cerca de una cuarta parte de los niños son atendidos al nacer, por una matrona o partera, que en la mayoría de los casos es incompetente. Y en los Estados Unidos hay una tendencia casi unánime, a desterrar y reemplazarla por el médico. En algunos estados se ha declarado ilegal esta profesión, y en toda la Unión sólo existe una escuela de matronas, en Nueva York, que está bajo el contralor oficial de las autoridades. En tal situación, como no se las educa, sino que más bien se las persigue y dificulta sus actividades, la acusación de que las parteras son culpables de la infección y muerte de muchas mujeres, parece ser un hecho real.

En así como se mantiene en todos los Estados Unidos, una atención especial de los lactantes y del bienestar de los niños de corta edad, estando encargada esta función a centros especiales, los "health centers", que están sumamente difundidos. Pero las más difundidas son las estaciones de bienestar infantil, tanto públicas como privadas y mixtas. El personal de ellas está compuesto de médicos que dedican todo, o parte de su tiempo, al servicio de enfermeras locales o visitadoras y del personal secundario encargado de las estadísticas o de la investigación de los nuevos niños que pueden atraerse a las estaciones; los servicios que allí se prestan son variados y comprenden desde el examen físico, tratamiento, educación de las madres, inmunización antivariólica y antidiftérica, hasta las visitas a domicilio.

El lapso de tiempo entre la lactancia y la edad en que el niño ingresa a la escuela, es uno de los eslabones débiles de la salubridad pública, en que el niño, en la mayoría de los casos, queda abandonado a su propia suerte.

Sin embargo, es en ese período cuando los niños contraen las enfermedades transmisibles más peligrosas y cuando aparecen afecciones y defectos que se reagravan en el transcurso del tiempo. Los cuidados higiénicos de la edad preescolar deberían ser superiores a los que se dan en la escuela. En esta última debiera complementarse la atención médica preescolar y no tomar al niño cuando ya ha pasado por las crisis más peligrosas — dice el doctor Demaría en su interesante libro — en la esfera de las enfermedades transmisibles y cuando ha desarrollado defectos y afecciones que debieron ser prevenidas. La escuela pasaría en este caso a ser, particularmente, el centro de la educación sanitaria y de la inculcación de buenos hábitos higiénicos.

Las observaciones precedentes y el estudio de las estadísticas que hacen ver que un quinto de la mortalidad total ocurre en la edad preescolar, ha determinado una mayor atención de este lapso de la vida infantil de parte de las autoridades sanitarias y de las instituciones privadas de igual objeto. Una campaña sistemática se ha hecho en este sentido, y en algunas localidades, centros creados especialmente, se encargan del examen periódico de los niños que se encuentran en esta edad; en otras partes, instituciones particulares han tomado a su cargo la profilaxis médica de los niños que por su edad no pueden ser enviados a las estaciones para lactantes ni incluídos en el servicio escolar. El servicio se hace por intermedio de enfermeras visitadoras y en cooperación con las autoridades sanitarias. En Chicago los centros de consulta disponen de un personal numeroso: el niño es sometido a un examen físico completo, de cuyo resultado se deja constancia en un registro, mientras un especialista de las instrucciones dietéticas a la madre. El cumplimiento de las instrucciones médicas está a cargo de la enfermera que hace visitas domiciliarias periódicas, y que, en caso necesario, hace llevar nuevamente al niño al centro de salud.

En la gran mayoría de las ciudades yanquis, existe una oficina especial, dedicada a la atención obstétrica y prenatal relacionada con la higiene infantil preescolar y escolar, existiendo una tendencia general a considerar la protección de la madre y del niño como la función más importante de un servicio sanitario; se estima que todas las embarazadas debieran estar bajo la supervigilancia médica durante todo el período del embarazo, creyéndose oficialmente, que toda madre en el período de gestación del infantil, debe ser examinada por el médico una vez al mes durante los seis primeros meses, y de preferencia cada dos semanas o cada siete días, en los últimos meses del período gravídico. Se trata de llevar hasta el máximum este pensar, y para ello se dispone de personal encargado de investigar los casos de embarazo que se van presentando.

Se tiende a uniformar la inscripción rápida de los nuevos nacimientos, a fin de intensificar las actividades para la protección de los lactantes. Se estima que debe haber un sistema de centros de bienestar infantil, a los que las madres debieran llevar semanalmente sus niños de menos de un año de edad; cada quince días entre uno y dos años, y mensualmente entre el segundo y el sexto año. Los lactantes debieran ser pesados por la enfermera y conducidos ante el médico cuando el aumento de peso no se verificara dentro de cifras normales.

Las conferencias para lactantes y las clínicas e inspección domiciliaria de los niños en la edad preescolar, han alcanzado un amplio desarrollo en los Estados Unidos. La atención de estos últimos se refiere a la necesidad de que su desarrollo y crecimiento sean normales y que todas sus afecciones y defectos sean curados y corregidos. Desde estas oficinas, los datos de cada niño pasarían al servicio médico escolar, que seguirá en su atención.

Y se ha calculado, con cifras exactas proporcionadas por estudios concienzudos hechos sobre el particular, que el costo de un servicio de higiene infantil, que contemple lo ya indicado y algunas otras medidas, exceptuando el servicio de enfermeras que se rige por un presupuesto separado, ascendería a la suma de diez centavos de dólar por habitante, en las grandes ciudades de la época actual.

LA COCINA

QUESITOS DE PAPAS Y LIMON

Se cuece medio kilo de papas y se pasa por la máquina de hacer puré. Se le agrega la cáscara rallada de un limón, cien gramos de harina, dos yemas y cincuenta gramos de manteca. Se bate todo bien. Se enmantecan unos moldecitos, se espolvorean de harina y se pone la pasta, cociéndola una media hora a horno fuerte.

PASTEL DE PESCADO Y PAPAS

Como medio kilo de pescado cocido se despoja de la piel y espinas, desmenuzándolo bien. Se le agrega unas cuatro cucharadas grandes de papas deshechas y un huevo duro, picadito. Se derrite treinta gramos de manteca y se revuelve en ella lo anterior, luego se sazona todo cuidadosamente y se le agrega dos huevos batidos. Se enmanteca una fuente de horno, se pone la preparación, alisándola bien; se le hacen algunos adornos con puré de papa, al que se le habrá puesto una yema de huevo, y poniéndole encima unos pedacitos de manteca, se lleva al horno hasta que se dore.

GIMNASIA INFANTIL

Por RUBRYK

Oigamos al doctor Lagrange: "Es evidente que el fin de la higiene debe ser esta generalización de resultados del ejercicio y no el desarrollo exclusivo de los músculos. Si la fuerza muscular permite al hombre rechazar ventajosamente una agresión, es la resistencia de todos los órganos y la energía de todas las funciones vitales las que aseguran la victoria en la lucha contra las influencias mórbidas".

Conservar la salud, precaviendo en lo posible las enfermedades, es la acción peculiar encomendada a la higiene.

El ejercicio ha de ser, pues eminentemente higiénico, si se pretende que sea útil. Realizarlo, como tanto lo hacen, a riesgo y ventura, sin orden ni método, sin dirección técnica, es buscar en él un seguro daño. No; el ejercicio físico ha de ser dosificado como cualquier droga de la farmacopea, y administrado como la medicación al enfermo; con lo que nosotros pretendemos demostrar que sólo al técnico le compete su dirección.

La educación física adquiere una trascendental importancia en los primeros momentos de la vida del ser. Los sorprendentes adelantos ocurrridos en el campo de la biología señalan la herencia un valor decisivo en la vida del individuo. Sin que le asignemos ese fatal predeterminismo que muchos biólogos le señalan, si la consideramos con aquel suficiente poder para prefijar un determinado desenvolvimiento, si otros factores no vienen a influir en sentido compensador. Y así, el ambiente y la educación juegan también su trascendental papel; pero no con la suficiente independencia que haga olvidar el importantísimo de la herencia.

"Padres degenerados y depauperados, engendran hijos degenerados y depauperados", es uno de sus fundamentos leyes. Si el predeterminismo fuera ley fatal, nada cabría hacer que no fuera el aumento en alarmantes proporciones de asilos y sanatorios. Pero la ciencia sale al paso a ese fatalismo desconsolador enseñándonos eficaces procedimientos que coarten los perniciosos influjos que para el individuo supone una mala herencia.

Y nos dice que la primera condición que se requiere es la de amoldar el organismo al medio en el que ha de desenvolverse, para así lograr su máximo fortalecimiento corporal. Es la lucha de los elementos vitales — aire, luz y sol — contra los estigmas degenerativos que aporta la herencia al organismo.

"El organismo de los tiernos infantes — dice el ilustre doctor Spitzy —, de los niños de pecho, es el que se presta más a nuestra acción directiva del desarrollo". Debemos, pues, atender al niño desde su entrada a la vida de relación.

No hay fuente de vida y de salud más poderosa que la de la potentísima Naturaleza. ¡Cuántos niños mueren por ese ciego afán — tan necio como fatídico — de criarlos como a plantas de estufa.

Aire, mucho aire, necesitan más que nadie los niños; aire que lleve a sus pulmones el oxígeno bienhechor, que tonifica su sangre, enriqueciéndola en elementos vitales. Aire, que al continuo roce con la tierna piel que recubre su delicado cuerpo, vaya, por natural y consciente gradación, dándole la tonicidad necesaria para que adquiera su máximo fortalecimiento.

Sol, mucho sol (entiéndase de prudente manera), a cuyo influjo el organismo consiga esa necesaria consistencia que le capacite para luchar contra influencias mórbidas.

Estos tan sencillos como elementales principios de higiene son, por desgracia, descuidados u olvidados por la generalidad de los padres, que miran con profunda prevención cuanto al cultivo del cuerpo infantil se relaciona. Los que equivocadamente intentan nutrir el glóbulo rojo con los preparados químicos de hemoglobinas, con menosprecio de este tesoro vital que la Nautraleza nos proporciona de espléndida manera en el aire puro que respiramos: el oxígeno.

Entra en juego el factor educativo para desempeñar principalísimo papel.

Niños de herencia mediocre, con taras manifiestas, con evidentes signos de degeneración orgánica, predispuestos a invasiones microbianas de fatales consecuencias; los hijos, en suma, de padres degenerados o depauperados, merecen la más exquisita atención, porque precisamente, de este momento tan decisivo para ellos depende su vida y su futura salud y bienestar. La educación física se impone. Nosotros carecemos de estas clínicas especiales de educación física del niño; como carecemos, también, de especialistas en esta disciplina. Y, sin embargo, una gimnasia (pues, desde luego), bien aplicada en esta tierna edad, lleva consigo el transformar una defectuosa constitución anatómica, influenciando de benéfico modo sobre el desarrollo y potencialidad de los órganos esenciales de la vida.

El mayor Neuman-Neurode se ha especializado en Alemania en esta clase de gimnasia. Su obra, aprobada por los médicos especialistas, ha merecido ser implantada en algunas clínicas de niños.

Es labor de paciencia, de conquista de atención y, desde luego, de profundos conocimientos fisiológicos-anatómicos. Porque, sin éstos, el trabajo se hacía a ciegas, con más probabilidades de fracasos que de éxitos.

Además, se requiere como condición "sine qua non" la exquisita habilidad en el manejo del niño de la persona encargada de aplicarle los ejercicios a realizar: que no sean bruscos, sino mesurados y suaves; que le alegren y le sean placer; no prolongados en demasía, etc.

Los vicios de conformación: tortícolis, jorobas, pechos en embudo, piernas torcidas, pies defectuosos, etc., en edad precoz se corrigen de notable manera por la gimnasia médica. Esto está plenamente demostrado.

Y en lo que atañe a la mala conformación de la caja torácica, no es preciso insistir grandemente en hacer resaltar las consecuencias que para el futuro tiene su abandono a la prueba eficaz corrección.

(De la revista "[illegible]")

LA MENTA

La menta es una de las plantas más conocidas y que reúne los dos condiciones que pocas veces se hallan juntas: lo útil y lo agradable.

No describiremos la menta, todo el mundo la conoce. Esta planta crece sin necesidad de cuidados y su aroma no depende como el de las otras, de la luz solar, sino al contrario; en los lugares húmedos es donde se halla la más olorosa y por consiguiente la más eficaz. Las hojas de la menta, que son las que se emplean, se cosechan un poco antes de la época de las flores y se secan a la sombra; estas hojas así preparadas se utilizan en infusión; es tónica, agradable y estimulante reemplazando ventajosamente al te. Una taza de te de menta tomada antes de las comidas, estimula el apetito y facilita la digestión. Se recomienda a todas las personas que sufren de frecuentes descomposturas.

Haciendo un te cargado, sirve como agua dentífrica. De la menta se extrae el mentol. Mezclado con cuerpos grasosos, aceite o vaselina, es la base de muchos bálsamos antineurálgicos mentolados.

También se usa para fumigaciones en las afecciones de la garganta y nariz.

Caja de metal

Caja de metal, con interior de cedro, cubierta con estaño repujado y patinado. Mírese si el dibujo corresponde a las dimensiones de la caja y transpórtese sobre estaño de dos décimos de grueso. Trácense los contornos con el tracoir y hágase el doble trazo en torno de las flores, hojas y adornos. Trácense las líneas de orla. No se haga fondo alguno con el "matoir". El motivo de encima se modela con poco relieve menos el corazón de las flores que deberá resaltar como un cabujón. Se rellena con almáciga fusible, se patina con pátina estaño núm. 18 y se pasa la pasta Perfect. Incrústense los cabujones. Péguese el estado y aplíquese sobre la forma de metal, tomando la precaución de doblarlo por dentro de la caja. Una vez terminado el montaje, se apomaza con polvos finos de pómez, se enjuaga con agua clara y se deja secar. Luego con un pincel se pone pátina sobre los fondos de los grupos de flores y sobre los de forma triangular marcados con una cruz, con el fin de obtener un efecto de pátina claro y obscuro. A las flores se les da brillo con una pasta de lustrar y se barniza el todo con barniz metal para estaño. (Sobre esta caja, se obtendrá buen efecto anacarado poniendo sobre todas las partes patinadas negras una sola capa espesa de nácar de perla líquido que luego se deja secar).

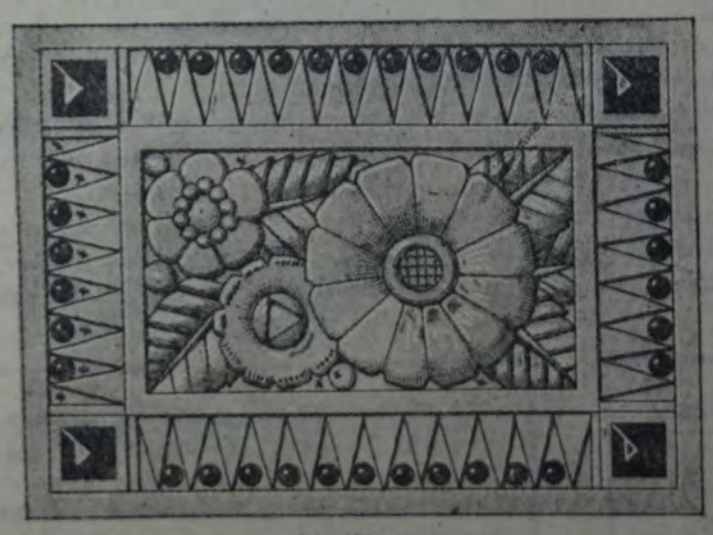

CUBIERTA

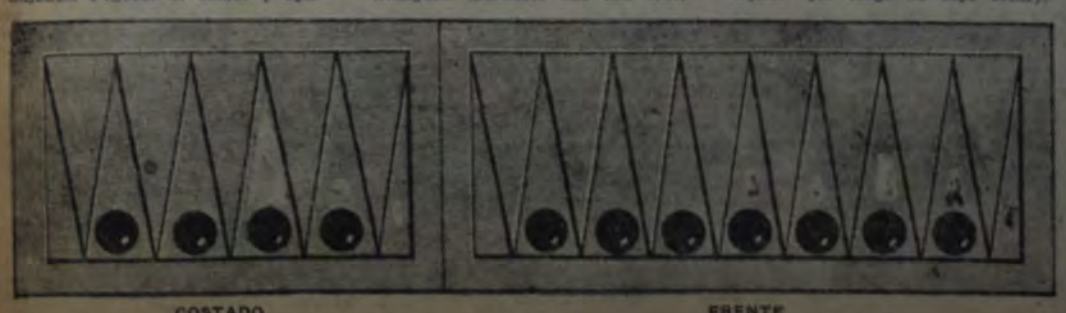

COSTADO FRENTE

Compañera le interesa:

OBRAS UTILES PARA EL HOGAR

DESSAULT — Tratado práctico de corte de camisas ... $ 3.—
SCHEFER G. — Método de corte y armado ... " 5.—
DOMENECH I. — El cocinero americano. Prácticas recetas culinarias ... " 2.50
FIGUEREDO F. — La escuela de cocina y Repostería nacional y extranjera ... " 2.—
—El pastelero y confitero ... " 4.—
ETCHEGARAY — Higiene y puericultura ... " 6.—

NOVEDAD

BERNARD SHAW — Guía de la mujer inteligente para el conocimiento del socialismo y del capitalismo ... " 7.50

NOTA — Nuestra Librería y Editorial, por intermedio de sus corresponsales, puede encargarse de la compra de libros de cualquier origen y en cualquier idioma.

Librería y Editorial "La Vanguardia"

RIVADAVIA 2150 — BUENOS AIRES — U. T. 7904 CUYO

..... de 1928

Ciudadano administrador de "La Vanguardia", Rivadavia 2150.

Adjunto remito a usted $ ..... para que se sirva enviarme los libros marcados en el presente aviso.

Nombre y apellido .....

Domicilio .....

Teatros :: Conciertos :: Cinematografía

"PERIFERIA", DE FRANCISCO LANGER

OFRECIOSE AYER, EN EL ODEON

La compañía dramática italiana que dirige Dario Niccodemi, ofreció anoche, en el Odeón, la última novedad de su temporada, "Periferia", pieza de Francisco Langer, obra que, a nuestro juicio, constituye con "Cándida", de Bernard Shaw, las dos notas artísticas de primera calidad que hemos conocido en años.

En realidad nuestro público conocía el argumento de "Periferia". Conocía el argumento, pues sobre su base hicieron Capdevila y e Hicken aquella pieza, titulada "La suerte del pibe Ernesto", estrenada en el Smart.

Decimos que conocía el argumento por ser de menos importancia tanto en este como en cualquier otro caso — pues los hechos siguiendo paso a paso su desarrollo. En cuanto a la forma, es muy otra.

Lindemberg e Hicken no podían pretender sobre una obra maestra, sin desvirtuarla, desfigurarla, subalternizarla.

En tal sentido, claro está que recién nos conoció el público bonaerense la primera producción de Langer. Recordemos en pocas palabras la fábula de "Periferia".

Franzi, bailarín de cabaret y ladrón novel, acaba de cumplir una leve condena.

Al retornar a sus antiguos sitios de diversión, reclama a los compinches sus ropas, sobre todo su frac, con el propósito para reanudar sus actividades de danzarín profesional.

Resulta está decir que sus compañeros han vendido las ropas.

Franzi se resigna pronto a la pérdida. La vida tiene ahora un norte, aún no definido. Ha tropezado con Anna, la hetaira, y en su amor se refugia, a conocer el oficio que la pobre muchacha ejerce.

Al retornar al tabuco que ambos habitan, Franzi se encuentra con que Anna está acompañada por un vejete libidinoso, avaro y asustadizo.

Franzi comprende el verdadero oficio de Anna y tal vez su indignación estallar violentamente. Pero el tenorio vejete, que creyéndose víctima de una celada grita, en demanda de socorro, desvía su atención. El viejo sigue llamando a voces. Franzi se impacienta. Gritos, amenazas. Hasta que alguien le da un golpe en la cabeza.

Franzi cree haberlo desmayado, pero aquello está en realidad muerto.

Ante el espectro de una nueva encarcelación y el temor de comprometer a Anna, Franzi, hombre decidido, hace desaparecer las huellas del crimen. Carga el cuerpo del muerto y lo abandona sobre el andamiaje de una casa en construcción. Luego llama a la policía. Registra intacta, las alhajas y, sobre todo la actitud de Franzi, alejan toda sospecha.

Pasa así que poco después de reanudar la indagación, la viuda llama a Franzi y para agradecerle su intervención en el oro del poco lamentado marido, le entrega sus ropas, entre ellas un frac de tanto necesita Franzi.

Hasta aquí, éste se ha presentado como un hombre sin escrúpulos de conciencia. Pero a partir de este instante, quedará obsesionarlo algo así como el remordimiento, como una ansia de redimirse todo, de purificarse de su crimen.

Es el mismo estado de ánimo del Raskolnikoff de "Crimen y castigo" de Dostowyewsky, semejanza que ya señalamos oportunamente.

Sería largo seguir este proceso. Franzi, cuyo crimen no quieren creer sus amigos, que nadie quiere escuchar, cuya confesión ha servido para provocar la risa del comisario de policía, recurre a un juez.

Este es un juez extraño. Magistrado recto, probo, inteligente, creyó en el apostolado de la justicia y en su función moral, verdadera y altamente moral. (La justicia debiera ser una madre consoladora, dice, y esta frase lo pinta). Su ideal, en contacto con la brutal realidad diaria, lo ha ido tornando irónico, escéptico ,degradado finalmente.

Y he aquí, que cuando ya no cree en la justicia, ni el amor de los hombres hacia ella, un criminal absuelto, libre, viene a pedirla en nombre de su propia tranquilidad de conciencia.

Este último cuadro, de uña grandeza enorme, pese a sus perfiles grotescos, es algo que nunca se borrará de nuestro recuerdo.

Y el juez, luego de comprender los móviles que guiaron a Franzi en su gesto homicida, y los que ahora determinan su ansia de justicia, lo condena a seguir amando a Anna, por la cual mató en una exaltación de sus instintos primitivos.

Así narrado el argumento, no puede dar idea de la fuerza emotiva, ni de las sugestiones filosóficas que abundan en la obra.

El proceso psicológico a que el autor somete a su protagonista; la grandiosidad humana de ese juez harapiento; el acierto con que están pintados todos los personajes restantes; la ironía amarga que hay en ciertos cuadros; la verdad realista que entrañan otros, no es fácil de puntualizar a vuela pluma.

Súmese a esto un diálogo ingenioso, penetrante, que con una sola frase traza el panorama íntimo de un personaje o desmenuza una institución y se tendrá una obra, cuyo desarrollo nervioso, entrecortado, pero de una hilación absoluta se adentra en el espectador y lo pone frente a problemas enormes, como el amor, la muerte, la conciencia, la justicia.

"Periferia", lo repetimos, es una de las pocas obras que en esta temporada dejarán un recuerdo imborrable.

Las actrices Vergani, Donadoni, Pinmatti y Conti y los actores Lupi, Cimara, Marini y Besozzi fueron correctos y comprensivos intérpretes de "Periferia".

La obra fué puesta en escena con modernísimos decorados sintéticos, algunos de los cuales merecen un franco aplauso.

EL ARTE DEL "MAQUILLAGE"

ENVEJECER MEDIO SIGLO EN POCAS HORAS ES PROCEDIMIENTO SIMPLE A MANOS DE CECIL HOLLAND, PERITO EN "MAQUILLAGE". VEmos aquí a John Mack Brown transformarse de joven estudiante en un viejo moro, papel que representará en una producción de la Metro-Goldwyn-Mayer

ESPECTACULOS

TEATROS

COLON — Temporada de primavera. —

ODEON — Compañía Dario Niccodemi. — A las 21.15: Periferia. Platea, $ 2.

MARCONI — Compañía lírica italiana. —

NACIONAL — Compañía P. E. Carcavallo. — A las 18.15, a las 21 y a las 23.15: La vida de la vida. A las 22.15: Se acaba el criollo. Platea, $ 1.20 por sección.

AVENIDA — Compañía de zarzuelas. — A las 18.30: La reina mora. A las 21: Chico blanco. A las 22.15: El tambor de granaderos. A las 23.30: El pobre Valbuena. Platea, $ 1 por sección.

ATENEO — Compañía Tudela-Latorre. — A las 15: El ardid. A las 21.45: El tío Adrián el primo. Platea, $ 2.

POLITEAMA — Compañía de operetas. — A las 21: Acqua Cheta. Platea, $ 3.

MAIPO — Compañía de grandes revistas. — A las 18.15, a las 21.15 y a las 23.30: Sus sonrientes. A las 22.15: Lo que pasó. Platea, $ 1.50 por sección.

MARTI — Compañía Marcelo Ruggero. — A las 18.15 y a las 23.15: El milagro de Napoli. A las 21: El teniente Peñaloza. A las 22.15: Nos cayó de arriba un cura. Platea, $ 1 por sección.

BUENOS AIRES — Compañía Muiño. — A las 18.15 y a las 23: Un padre en busca de seis hijas. A las 21: ¡Tabanos! A las 22: No pregunto cuantos son! Platea, $ 1 por sección.

REAL — Compañía Angelina Pagano. — A las 16.45: Patio criollo y andaluz. A la compañía infantil. — A las 18: La flauta de Pan. A las 21.45: Más fuerte que Cupido. Platea, $ 1.50, 1 y 2.50.

NUEVO — Compañía Ernesto Vilches. — A las 17.45: La cena de los cardenales. A las 21.30: Sinrazón; La cena de los cardenales. Platea, $ 2 y 3.

LUCCO — Compañía Pierina Dealessi. — A las 17.15 y a las 22.15: ¡Aura, cuando el viejo!... A las 21 y a las 23.15: Hay que tener clase! Platea, $ 1 por sección.

COMICO — Compañía de revistas. — A las 18.15, a las 21 y a las 23.15: Pipper vetos. A las 22.15: Pippermint Revista. Platea, $ 1.50 por sección.

COMEDIA — Compañía de obras cómicas. —

BEYRREDON — Compañía argentina. — A las 18.30: Angelo Gamba no es un ... Hoy, a las 21, función en honor y ... del primer actor Martín Zabalúa: ... desnuda estreno); Nuestros hijos; ... del teatro Nacional interpretará el primer acto del sainete Mussolino, ... de varietés. Platea, $ 2.

ARGENTINO — Compañía Carravicini. — A las 21.30: El harem de don Florencio. Platea, $ 2.50.

ALBIA — Compañía Serrador-Marí. — A las 21.30: Palomonia doble; El buen ... Platea, $ 2.50.

MEDO — Compañía Actores Unidos. — A las 18.15: La policía es un órgano. A las 21: El chofer de la señora. A las 22: ... en el convento. A las 23: El cabo ...

ALVEAR — Compañía napolitana. — A las 21.15: Zio ruaglione 'e mala vita. A las 21.30: La bomboniera. Platea, $ 2.50.

Notas cinematográficas

"Líos reales"

Silvestre Higgins es un caricaturista campesino que llega a Nueva York. Pocos días después de hallarse en la ciudad se entera que ha llegado el príncipe Hendryx de Vulgracia, país de los cacahuetes, con el fin de conseguir un empréstito.

Silvestre, cuya pasión son los cacahuetes, decide salvar la patria de ellos por cualquier medio.

Hendryx no recibe a nadie, pero Silvestre, valiéndose de una ingeniosa treta, no solamente consigue verlo, sino que éste acepta la proposición de Higgins de conseguir el dinero que necesita Vulgracia por medio de los cacahuetes.

La ciudad se inunda con la propaganda del maní de Vulgracia y el público se apresura a devorarlos.

Silvestre, que ha tomado el lugar de Hendryx da una comida a los banqueros y a la terminación de ella, les ofrece darles la concesión de todos los cacahuetes que produce Vulgracia si ellos le adelantan el dinero que necesita, a lo que los banqueros acceden.

Mientras tanto, Orloff, que desde el primer momento trató de hacer desistir a Hendyx de utilizar los servicios de Silvestre, decide hacerlo detener.

Pero Beatriz Fairbanks, una periodista que está enamorada del supuesto príncipe, salva a éste y a Vulgracia. Llueven sobre Silvestre Higgins los contratos de publicidad y él viendo que puede ofrecer una posición desahogada a Beatriz, le ofrece a ésta su amor. Y Beatriz, acepta.

Marion Nixon, Glenn Tryon y Raymond Keane son los principales intérpretes de esta película.

"La expedición del dirigible Italia"

La casa Max Gluckmann ha resuelto dar a conocer el film "La expedición del dirigible Italia al polo norte", uno de los documentos más interesantes que haya presentado hasta hoy la pantalla por los hechos que refleja detalladamente.

No se trata de algunas vistas tomadas entre los hielos de las elevadas latitudes, sino de panoramas de las verdaderas tierras polares.

Uno de los aspectos más emocionantes de este film es el que se refiere a las expediciones de auxilio.

El espectador verá los esfuerzos que se hicieron para organizar esas expediciones, las dificultades y los heroísmos que se pusieron de manifiesto, en un magnífico espectáculo de solidaridad humana, para salvar a los náufragos del dirigible Italia.

El atletismo en la pantalla.

La calistenia es provechosa para las reacciones físicas.

Así lo ha comprobado Ramón Novarro, tal vez uno de los actores más atléticos de la pantalla, cuando tuvo que pasar el examen de aviación naval para su próxima película.

El teniente de marina, J. C. Adams, cirujano naval en la armada de los Estados Unidos, llevó a cabo el examen con igual severidad que en la aviación naval, frente a la cámara fotográfica, en los estudios de la Metro-Goldwyn-Mayer.

Novarro soportó todas las pruebas sin experimentar mareo o desazón alguna, aunque jamás había tenido antes experiencias de esta clase.

"La espléndida condición física del hombre explica su admirable resistencia" — declaró el cirujano de la armada.

"El capitán pirata"

Esta película que reúne a dos de los actores de más prestigio de la actualidad, ha sido dirigida por el célebre Jack Conway, que cuenta en su haber la ejecución de films del valor de "El estudiante de Harward", "El niño bien", y "Trifón y Sisebuta".

John Gilbert y Joan Crawford interpretan los papeles principales del film, el que incluye además en su reparto al característico Ernest Torrence. "El capitán pirata", se estrenará el viernes.

Lillian Gish

Nacida en Ohio, la pequeña Lillian hizo sus primeras armas en el teatro interpretando papeles de hada en las comedias de David Belasco.

Tempranamente separada de su madre y su hermana (que debía más tarde ganar una gran celebridad), añoró las dulzuras del hogar, sentimiento este que debía acentuarse cuando un día, habiendo cedido el alambre que la sostenía en la escena, desplomóse en el suelo una pequeña hada de los cuentos, deshecha en llanto.

Su profundo amor por la carrera que ha elegido le fué revelado en ocasión de visitar a Mary Pickford en los viejos estudios Biograph, donde conoció al director Griffith, que a partir de entonces debía ser el más ardiente de sus admiradores.

Sus primeras apariciones, muy modestas por cierto, mostraban ya un ser lleno de belleza, cuyo dulce rostro imprimía a su personaje una nota de gracia melancólica.

Las nacientes cualidades interpretativas de la niña de entonces se han ido magnificando en el transcurso de los años, y hoy, gracias a una vida de constante dedicación al arte, ha llegado a ser lo que siempre había soñado.

"El mundo que nace"

En breve subirá al cartel del teatro Porteño la producción extraordinaria de First National Pictures "El mundo que nace".

Es este un film de vigorosa factura, en el que Richard Barthelmess, uno de los actores predilectos del público, crea el papel de un hombre que, gracias al sacrificio de una bondadosa muchacha, aprende que hay en la vida algo más elevado que el culto de sí mismo.

Secunda a Richard Barthelmess en esta película la graciosa Molly O'Day, intérprete de la heroína.

Un film francés

Siempre se ha achacado a la producción cinematográfica francesa una teatralidad ostensible de parte, no sólo de los comediantes, sino también del director artístico.

Varios jóvenes realizadores franceses se han encargado de demostrar por medio de obras, notables por su mesura y elegancia que ese defecto no era insalvable en todo film francés.

"Compañeros de armas", la nueva película que se está exhibiendo en el Cine Alvear, es todo un ejemplo de cómo la pantalla puede dar al público una producción tan sobria como vigorosa de emoción.

Allí las situaciones se deseniazan con una sola mizada, las resoluciones se adoptan con una firmeza que no necesita de explosiones de coraje.

Hay una escena que puede dar la pauta de lo sintética y vibrante que es la película.

El comando ordena a la base aérea que se efectúe un reconocimiento sobre las líneas enemigas.

El jefe de las escuadrillas alega el peligro de destacar pilotos a través de la espesa neblina que lo circunda todo.

Accede sólo a pedir dos voluntarios que tienen la certeza, de ir con el vuelo, hacia la muerte.

Un piloto, oye el ofrecimiento; mira su vaso, apura el contenido, y sin una mirada, sin un gesto, sale al campo. Eso es todo.

El espectador aprecia el tremendo significado de la muda actitud.

Y en este tono se delinean los fuertes caracteres dibujados por Jorge Kessel y animados con calor por Maurice Tourneur.

Debemos ver en "Compañeros de armas" el romance de la lealtad y una de las buenas obras de la cinematografía francesa.

Raquel Torres y su sucesora.

Hace dos años que Raquel Torres se hallaba presente al estreno de "El rey de reyes" en el teatro chino Grauman, de Hollywood, en calidad de acomodadora.

Cuando se exhibió recientemente en el mismo teatro la producción de la Metro-Goldwyn-Mayer, "White Shadows in the South Seas", la actriz mexicana estaba presente también, esta vez como estrella de la película.

Cuando Raquel Torres asistió al teatro para verse a sí misma en dicha cinta, una acomodadora tomó su billete y la escoltó a un asiento entre otras celebridades.

"¡Congratulaciones!" — dijo la muchacha que guiaba a Raquel Torres por el pasillo. — "¡Yo tuve el honor de reemplazarla a usted en este puesto cuando usted se retiró!"

REABRIO SUS PUERTAS LA OPERA

"RENTREE" DE LA COMPAÑIA CATALINA BARCENA

Reabrió anoche sus puertas el teatro la Opera, con la reaparición de la compañía española de comedias de Catalina Bárcena, reestrenándose en esta ocasión una comedia de Carlos Arniches, "La hora mala".

Esta compañía sólo ofrecerá diez funciones en esta sala, estrenando en el curso de ellas, una pieza de Gregorio Martínez Sierra, titulada "He tenido suerte", y otra de Pietro Foriett denominada "Una muchacha valiente".

LO QUE SE ANUNCIA EN EL ATENEO

REPRISOSE AYER "EL ARDID"

La comedia de Pedro Muñoz Seca, "El ardid", sirvió anoche a la compañía del teatro Ateneo, para la renovación de su cartel, obteniendo una favorable acogida de parte del público.

Esta pieza cómica figurará también en el programa de hoy, anunciándose para mañana "Madame Pepita", en vespertina, y el sainete de Carlos Arniches, "El señor Adrián, el primo", en función nocturna.

En esta semana, según hemos anunciado, la compañía Tudela-Latorre ofrecerá la primera representación de una farsa grotesca, en dos actos, de Enrique Gustavino, titulada "La santa Fulvia".

LAS OPERETAS DEL POLITEAMA

HOY SE REPRESENTARA "ACQUA CHETA"

Reapareció anoche ante el público del Politeama el tenor cómico Salvador Sidivó, primer actor y director de la compañía de operetas que actúa en este escenario.

Su ausencia fué debida, según hemos noticiado, a una leve indisposición que le obligó a interrumpir su labor durante dos semanas.

El nombrado actor se presentó con la opereta del maestro Lombardo "Madame de Thebe".

Para esta noche se anuncia la opereta "Acqua cheta".

COMITE JUAN A. LUONI

VIERNES 19 DE OCTUBRE, a las 21 horas

En la CASA DEL PUEBLO, Rivadavia 2150

Concierto y Cinematógrafo

1a. PARTE — Audición por la Electrola.
2a. PARTE — La notable cinta dramática en 9 actos

"HOGUERAS DE PASION"

interpretada por los geniales artistas Alice Joice, Clive Brook y Marjorie Daw.

3a. PARTE.

ACTO DE CONCIERTO

por el violinista Arturo Lucas, acompañado al piano por Valentín Buccicardi, ejecutando el programa siguiente: Serenata Española, de Chaminade-Kreisler; Canción Hindú, de Rimsky Korsakoff; Serenata, de Toselli.

ENTRADA LIBRE OBOLO VOLUNTARIO

LA TEMPORADA DE VILCHES EN EL NUEVO

EL VIERNES SE REALIZARA UNA REPRISE

Conforme anunciamos en nuestra edición de ayer, el espectáculo de anoche en el teatro Nuevo estuvo dedicado al célebre barítono Tita Ruffo, interpretando por ese motivo, la compañía española que dirige Ernesto Vilches, la conocida comedia "El eterno Don Juan".

Esta noche se ofrecerá la última representación del juguete trágico de Ignacio Sánchez Mejía, "Sinrazón", anunciándose para el viernes próximo la reposición de "El negro que tenía el alma blanca", teatralización de la novela de igual título, de Alberto Insúa, y que esta misma compañía estrenó en el teatro Odeón, durante su reciente actuación en dicha sala.

Es posible que en la semana próxima se ofrezca la reprise de la comedia "El rosario", estrenada entre nosotros por la compañía francesa de Germana Dermoz, en el teatro Odeón.

BENEFICIO DE TOTON PODESTA

HOY SE REALIZARA UN FESTIVAL EN EL BUENOS AIRES

Esta noche se realizará en el teatro Buenos Aires un festival organizado por el Club Atlético Caseros, con la intervención de la compañía que encabezada por el popular Enrique Muiño actúa en esta sala.

A más de las obras actualmente en cartel en el Buenos Aires, se representará una comedia en dos actos de Vicente G. Betta y Carlos V. Dumont.

Según hemos adelantado oportunamente, el jueves próximo, festejando sus diez años de actuación junto a Enrique Muiño, celebrará su función de beneficio el eficaz actor cómico Totón Podestá con el siguiente programa:

Representación de la pieza cómica "Un padre en busca de seis hijas"; reposición del aguafuerte del bajo porteño, original de Carlos R. de Paoli, "Allá... en el bajo, una noche...". A continuación Enrique Muiño recitará un monólogo, y como número final subirá a escena el sainete de Alberto Vacareza "Juancito de la Ribera".

NOTICIAS BREVES

Las excéntricas norteamericanas Dollie y Billie, anuncian para el lunes próximo su debut en el cine Florida.

—Con éxito ha estrenado en Rosario, la compañía de Roberto Casaux, la comedia de Mook "Estoy solo y la quiero".

—En Tres Arroyos continúa favorablemente la temporada de la compañía de género chico que encabeza Esther Da Silva.

—La tiple Alicia Vignoli, se encuentra enferma, por lo cual no participará de la jira emprendida por la compañía revisteril del Sarmiento.

—Ha conseguido atraer público al Olimpo, de Rosario, la compañía de María Teresa Montoya.

—Se encuentra en Buenos Aires el tenor cómico Manuel Albadelo.

LAS ZARZUELAS DEL AVENIDA

OFRECIOSE AYER UNA REPOSICION

La compañía española de zarzuelas que con buen éxito realiza su temporada en el teatro Avenida, bajo la dirección del primer actor Arsenio Perdiguero, reprisó anoche la vieja zarzuela "El pobre Valbuena".

Se anuncia, además, para pronto, la reprisess de "El gaitero" y "Las mujeres", que se irán representando en el transcurso de esta semana.

CONCIERTOS

RECITALES PEREZ FREIRE

En el teatro Cervantes se realizará hoy, a las 18.15, el cuarto y último recital de canto de las hermanas Pérez Freire.

Para este recital se ha preparado el siguiente programa:

Primera parte — "Andar"... (canción cubana, de Ernesto Lecuona; "Languidece", de Luis Cluzeau Mortet; "Serenatina" (canción cubana), de Eduardo Sánchez de Fuentes: "Si tú me olvidas, me muero!", estilo vidalita, de O. Pérez Freire.

Segunda parte. — "L'Ange Gardien", de César Franck; canciones típicas yugoeslavas: a) "Cergo Moja Cergice"; b) "Ti si mila"; "Chason de mai", de R. Schumann; "By the waters of minnetonka", de Thurlow Lecurance.

Acompañará en el piano María Adela de L. de Pérez Freire.

Tercera parte — Canto y guitarras: "¡Oíd, oíd!" (tonada chilena), O. Pérez Freire; "Huainito", de M. Gómez Carrillo; "¡Se fué!"... bolero (canción cubana), a pedido, de Ernesto Lecuona; "Casinha pequenina" (canción brasileña), a pedido.

Acompañará el profesor de guitarra señor Ismael Gómez.

BENEFICIO DE MARTIN ZABALUA

SE EFECTUARA HOY EN EL PUEYRREDON

Celebrará esta noche en el teatro Pueyrredón, su función de beneficio, el actor Martín Zabalua, uno de los buenos elementos con que cuenta la compañía de género chico que actúa en esa popular sala.

En el programa de la velada figura la comedia dramática de L. A. Ascasuso, titulada "El alma desnuda", y la obra en tres actos de Florencio Sánchez, "Nuestros hijos".

La compañía del teatro Nacional interpretará el primer cuadro del sainete de E. Tromgé, "Mussolino" y finalmente se realizará un acto de variedades en el que intervendrán la concionista Libertad Lamarque, Marcela Waiss en algunas interesantes machiettas, el concertista de guitarra Mario Pardo, Federico Mansilla recitará algunas poesías, y, por último, actuará el conjunto de arte nativo "Los de la leyenda".

—La temporada que desarrolla en este teatro la compañía que dirige Carlos Villar terminará el 25 del corriente, pasando a ocupar desde esa fecha el teatro Pueyrredón la compañía de José Gómez.

ESPECTACULOS

VARIEDADES

CASINO — Maipú 336. — Music-hall. — Hoy, a las 20.45: Gran función de variedades actuando el elefante "Mago" que fuma y baila el charleston y demás atracciones. A las 22.30: Campeonato de lucha romana, continuando el match pendiente entre el potente campeón portugués contra el alemán Willing y dos asaltos más entre campeones. Entrada general, $ 1.50.

PARQUE JAPONES — Leandro N. Alem y Callao. Centro de diversiones familiares.—

EMPIRE THEATRE — Corrientes y Maipú. Todos los días tarde y noche, variado programa cinematográfico.

SKATING FLORIDA — Florida 156. Todos los días, secciones de mañana, tarde y noche.

CINEMATOGRAFOS

SOLIS — B. de Irigoyen 1433. U. T. 2721 Buen Orden. Tres notables orquestas. — Hoy: Cómicas: La esposa desconocida; Ligero de cascos; Todo a medias; La calle del olvido.

CINE GLORIA — Avenida de Mayo 1231. Continuado desde las 14 a las 19.30 todos los días y domingo de tarde.

CINE ETOILE — Corrientes 2159. Funciones diarias tarde y noche.

CINE ELECTRIC PALACE — Lavalle 836. Tres grandes orquestas. Funciones tarde y noche todos los días.

PARAMOUNT — Lavalle 243. Funciones tarde y noche.

CINE FENIX — Rivadavia 7302. Funciones todos los días, tarde y noche.

CRISTAL PALACE — Corrientes 1550. — Funciones tarde y noche.

RENACIMIENTO — Lavalle 525. — Funciones tarde y noche.

HINDU — Lavalle 341. — Funciones tarde y noche.

STANDARD — Corrientes 2067. — Funciones tarde y noche. Hoy: Tómeme el pulso doctor; Siete oportunidades; Como la mujer del César; En pecho de mujer corazón de varón.

CINE LOS ANDES — Boedo 777. U. T. 4223 Mitre. Orquestas típica, jazz y clásica.

JORGE NEWBERY — B. de Irigoyen 1489. Funciones todos los días tarde y noche. Hoy: Cómicas: El campeón del equipo; Sinfonía veloz; Luz de candilejas; El corazón de una nación. Precios populares.

CINE BRISTOL PALACE — Independencia 3618. Funciones familiares diarias.

SELECT BUEN ORDEN — Bernardo de Irigoyen 1521. Funciones tarde y noche.

CINE PABLO PODESTA — Rioja 2045. Funciones tarde y noche todos los días.

NACIONAL PALACE — San Juan 2461. Dirección, M. Glüksmann. U. T. 1723 Cuyo.

CINE DEVOTO — Nueva York 3216. Funciones martes, jueves, sábado y domingo. — Hoy, beneficio: La senda espléndida, por Anna Q. Nilsson; Pantalones a la funeraria, por Laura La Plante; números por Lot Giordano, Meres Lanzetta y otros.

CINEMA SAAVEDRA — Cabildo 3916. — Hoy, tarde: Las esposas de los hombres ricos; Un boxeador bien; La marca de fuego. Noche: Festival a beneficio de la biblioteca "Pablo Lafargue".

GRAN CINE ESTRELLA — Cabildo 2[illegible]

CINE MODERNO — Boedo 939. U. T. 4323 Mitre. Orquestas típica y jazz band.

Informaciones y comentarios del interior

Servicio de nuestros corresponsales y de la agencia "Austral"

LAS TRAGEDIAS DEL CAMPO

UN AGRICULTOR ARROJADO AL MEDIO DEL CAMINO POR EL Sr. PIACENZA

Una carta que conmueve y subleva a la vez

Recibimos y publicamos, sin poner ni quitar coma, la siguiente carta:

"Marcos Juárez, octubre 16 de 1928 — Señor director de "La Vanguardia": Después de saludarlo, me permito rogarle quiera tener la bondad de dar cabida a estas líneas en el diario de su digna dirección, para refutar un artículo insertado en "La Tierra" número 1498, en donde el farsante Piacenza tiene la audacia de tildar de embustero al diputado nacional doctor Nicolás Repetto. Yo le demostraré a ese falso apóstol que miente de día y de noche, cuando duerme y cuando está despierto; que miente eternamente, sin parar un instante. Vamos por partes.

Cuando la Federación alquiló esta colonia, Piacenza publicó un artículo en su periódico "La Tierra" diciendo que se habían ofrecido varias personas para desempeñar el cargo de administrador y que él les había contestado que la Federación no necesitaba administradores, porque allí no podían ponerse en práctica los mismos sistemas de los latifundistas. Piacenza mintió, porque puso un administrador, que es Juan Casale, tan hábil y tan embustero como su maestro Piacenza. Este "mártir" del agrarismo — con mil ochocientos pesos mensuales de sueldo, amén de 1.200 pesos más, también por mes, que se saca de dividendos por las ganancias del seguro y otras "yerbas" — dijo muchas veces que no se debía tomar posesión de ningún campo sin firmar antes el correspondiente contrato. Esto lo sabe todo el mundo. Pero lo que no saben todos y es bueno que lo sepan, es que a los seis meses de ocupar nosotros el campo "Calchaquí", recién veíamos un contrato en blanco, para que lo firmáramos, cosa que hicimos los humildes agricultores. Recién a los ocho meses nos dieron la correspondiente copia. Piacenza mintió una vez más.

Dijo que las escuelas de la colonia funcionarían el primero de año y recién se abrieron al año y medio. Es posible que de todo esto sean otros los culpables, porque el señor Piacenza es infalible, mucho más infalible que el papa. Las cosas malas, siempre las hacen los otros. El es autor, solamente, de las cosas virtuosas. Pero sigamos.

Piacenza dice que arrendó a los colonos a $ 29, 30, 31 y 32. Miente Piacenza. El suscripto conoce perfectamente a todos los pobladores de dicha colonia, por nombres y apellidos, con sus pelos y señales y afirma que no hay uno solo que pague $ 29. Allí el que paga menos saca 30 pesos y luego siguen los alquileres a razón de 31, 31 1/2, 32 y 32 1/2. De estos últimos se olvidó el apóstol. Sin embargo hay muchos que pagan este alquiler. Daré algunos nombres: Julio Matteuci, Tercilio Nencione, Primo Monteverde, Anselmo Tomassone, Pedro Guardia, Francisco Baraballe, Conrado Mallias, José Mallias y Roque Tenaglia. Por lo visto, Piacenza no miente nunca!...

Se fué a Europa por su conveniencia más que a vender trigo. Cuando regresó, en octubre de 1927, remitió una circular a todas sus secciones, donde decía que el trigo de Milán resultaba neto, libre de gastos, a $ 10.20. Más tarde, cuando le dió la gana, mandó las respectivas liquidaciones. En ellas cobraba o descontaba fletes ferroviarios y marítimos. El caso fué que nos liquidó el trigo a pesos 8.60 y 8.70 el que más. Piacenza no miente. Habla de los "rameros" de los terratenientes y de los intermediarios. ¿Cuál es el más temible de todos: él o los otros?

Este es el hombre de la F. A. A., Esteban Piacenza, el hombre sin entrañas, el que llora en las tribunas con lágrimas de cocodrilo...

En el último congreso hizo creer a los delegados que en la Colonia Calchaquí sólo ganaba pesos 2.50 por hectárea. ¿Y los otros 2.50? En 7.750 hectáreas, este farsante, traga para su sociedad la friolera de 34 mil pesos. En su chacra de recreo llamada "Experimental" perdió 25 mil pesos, como los perdió el hombre en el primer año 1926 y 1927. Pero los socios viven resignados y no reclaman.

En la colonia funcionan dos escuelas: la número 1 a cargo de una señorita, a quien Piacenza le pasa una pensión de 60 pesos mensuales y la número 2, a cargo de un joven, que se sacrifica día y noche para enseñar a los hijos de los agricultores, como le consta a todo el mundo, pero a quien Piacenza no le pasa ninguna pensión. Hasta en esto se observa el instinto maligno, perverso del gran comediante.

Tengo otros datos en carpeta que haré públicos en "La Vanguardia" en otra oportunidad.

Ahora, dos palabras más. Este hombre, que nunca dijo la verdad, tuvo la audacia de negar que me habían desalojado. Así lo dijo al congreso. Afirmó que yo obraba por cuenta ajena, guiado por malos consejeros y que me había ido por mi voluntad de la chacra. El congreso lo creyó y hasta llegó a ponerse de pie en señal de homenaje. Un congreso de agricultores que se levanta y aplaude al hombre que echó sin causas, del campo, a un agricultor! ¿Se quiere más infamia y vergüenza?

No importa. Los que me conocen saben que soy un hombre modesto, pero que piensa con su cabeza, que no necesita de consejeros y saben, igualmente, que me tuve que ir para que no me tiraban los "cachivaches" al medio del camino. ¡Como para quedarme con una demanda de desalojo!!

Esperando me perdone por lo extenso que he sido, aprovecho la oportunidad para saludarlo con la consideración más distinguida. — De Vd. atto. y S. S. S. — Enrique López."

Dos aspectos del Puerto de La Plata

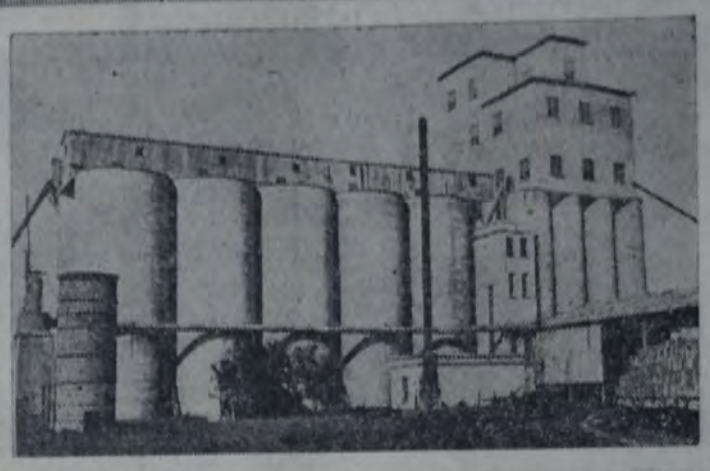

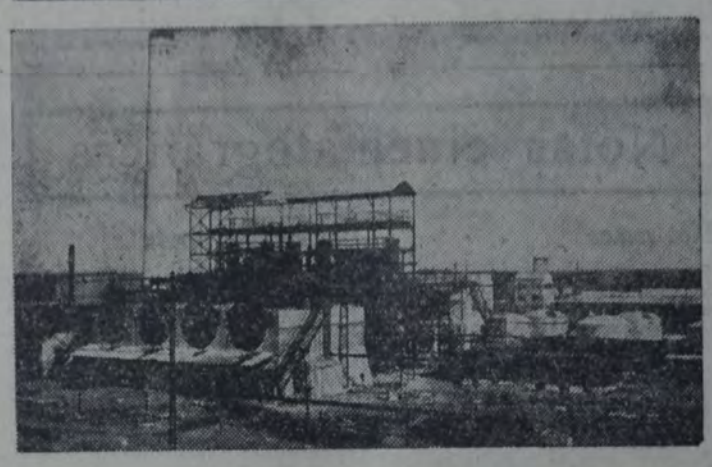

(ENSENADA) MUESTRAN LAS VISTAS QUE OFRECEMOS. LA primera presenta los elevadores de granos — cuya actividad es de verdadera importancia, — y la otra es de la destilería de petróleo de los yacimientos fiscales, instalación moderna que ocupa a numerosos obreros

El proyecto de los concejales irigoyenistas de Rosario, oficializando la quiniela

DOCUMENTA LAS CONTRADICCIONES Y PELIGROSAS ORIGINALIDADES DE LA "CAUSA"

Los concejales Mazza, Altieri, Imperiale, Doncel, Angel y Campa presentaron al cuerpo de que forman parte su anunciado proyecto de ordenanza oficializando en forma originalísima el juego de quiniela.

La respectiva ordenanza entraría en vigor el 1o. de enero próximo y establecería una división en dos categorías en las agencias, según éstas se dediquen exclusivamente a la venta de quinielas, o que, además de esa actividad, se ocupen de ofrecer billetes de cualquier lotería, incluso las denominadas clandestinas. Las primeras pagarían un impuesto trimestral de 600 pesos y de 900 las segundas.

Cada agencia no podrá hallarse a menos de 300 metros de distancia una de otra, sirviendo como punto de referencia las que ya existen, y se multarían las infracciones con 2.000 pesos la primera vez, y con el cierre, si hubiera reincidencia.

Se cerrarán por 90 días las agencias donde se sorprenda la venta de boletas menores, y la clausura será definitiva en caso de reincidencia.

Llama la atención y prueba la enorme contradicción del irigoyenismo, que mientras el intendente acaba de dirigirse al presidente del bloque parlamentario oficial pidiendo la prohibición de loterías de toda clase como un medio práctico para combatir la difusión de la quiniela, los concejales de la misma filiación pretendan sorprender a la corporación deliberativa con una iniciativa tan poco equilibrada.

LAS PRACTICAS SOCIALISTAS

EL GRUPO DE CONCEJALES SOCIALISTAS DE BALCARCE INFORMA DE SU LABOR

(De nuestro corresponsal)

Ante la asamblea del día 13 de octubre, nuestros compañeros concejales de Balcarce dieron cuenta de la proficua labor realizada durante los primeros nueve meses del año en curso.

He aquí el detalle de la misma:

En enero 7: Recopilación de ordenanzas y publicación del Digesto municipal. Aprobado. Estudio del reglamento interno del cuerpo. Aprobado. Derecho de los concejales a visitar las reparticiones municipales. Pasado a comisión fué rechazado. Enero 19: Designación de la calle 19 con el nombre del doctor Juan B. Justo. Pasado a comisión, fué rechazado. Estudio del reglamento interno para el hospital. A despacho de comisión, y a estas horas sigue durmiendo. Enero 26: Acordando un distintivo para uso de los concejales y funciones del cargo que les inviste. Aprobado.

En febrero 2: Reglamentando el funcionamiento de los despachos de bebidas alcohólicas. A despacho de comisión. 9: Reglamentando la profesión de constructor y creando su registro. Aprobado Creando el registro de casa-habitación, piezas y departamentos de alquiler. A despacho de comisión. 16: Minuta de informes sobre el cobro de carnets a los conductores y aplicación de patentes a los camiones automóviles. Aprobado. Prórroga del pago de patentes. Aprobado.

En marzo 1: Minuta de informes sobre utilización de la piedra y cascajo retirado del Cerrito Municipal. Aprobado. Encomendando al D. E. para hacer los trámites necesarios para establecer la propiedad del hospital, tierras, edificios, útiles, etc. Aprobado. Solicitando del D. E. remita al H. C. los informes administrativos o memorias de las instituciones que hayan sido convencionadas por la municipalidad, despacho de comisión, y sigue sin despacho de encefalitis letárgica...! 8: Reglamentando la matriculación de conductores de automóviles y su tránsito. Aprobado. 15: Sobre levantamiento de catastro municipal. Aprobado. Sobre proponiendo la adquisición de elementos para ejercicios físicos destinados a niños escolares. Aprobado. Designando una comisión de tres miembros para estudiar la mejor forma de prestar y fuerza motriz al municipio. Aprobado. 31: Estableciendo el lugar de [illegible] para los ómnibus en la estación [illegible] C. Sud. Aprobado.

En junio 10: Encomendando al D. E. gestione de los concesionarios la rebaja de los precios del alumbrado público, privado y fuerza motriz. Aprobado. 23: Solicitando del D. E. informe por qué no ha dado cumplimiento a la ordenanza que dispone el traslado del [illegible] municipal a la chacra de los [illegible]. Aprobado. Disponiendo que el D. E. proceda a la reparación de los [illegible] existentes en el ejido. Aprobado. Solicitando del D. E. reglamente la circulación de carros de carga, por [illegible] pavimentadas. Aprobado.

En julio 28: Encomendando al D. E. gestione del gobierno de la provincia el pago de los alquileres devengados por el local que ocupa la comisaría de policía. Aprobado por despacho de comisión.

EL CONGRESO DE MAESTROS DE LA PAMPA

Los asuntos considerados

GENERAL PICO (Pampa), 16. — El congreso de maestros del territorio, que se reunió recientemente en la municipalidad local, resolvió, entre los asuntos más importantes, que se constituyera entre sus miembros y demás personal docente de las escuelas de la Pampa una asociación, cuyos fines serán: defender, propulsar y difundir la instrucción pública; tratar de desarrollar en la acción civil de sus componentes la función educativa post-escolar; buscar y consolidar la unión del pueblo con la escuela; estrechar vínculos con las entidades similares, tratando de formar un solo organismo federativo nacional; defender a los maestros con quienes se hayan cometido injusticias; dignificar la función docente; fomentar la solidaridad gremial; trabajar por el mejoramiento intelectual, moral y económico; defender la estabilidad de los puestos; luchar porque el gobierno técnico de la enseñanza esté dirigido por profesionales de la materia; propender al establecimiento de un escalafón racional para todo el magisterio argentino.

Además de dicha asociación, que reunirá a los maestros en general, se formarán centros locales, con no menos de viente socios cada uno. Anualmente se realizará también un congreso general para considerar el informe de la comisión central de la entidad. Este congreso fiscalizará y sancionará el resultado del escrutinio de la comisión. El congreso estará integrado por delegados de los grupos en razón de uno por cada 20 adherentes o fracción.

VECINOS DE MORON SOLICITAN MEJORAS EDILICIAS

(De nuestro corresponsal)

Los vecinos de las zonas denominadas "Colonia de Empleados" y "[illegible] Mataderos", han presentado una nota firmada por ellos a la municipalidad solicitando algunos pasos de [illegible] luz eléctrica.

Es de hacer notar que el [illegible] que recibió la solicitud en la municipalidad, dando muestras del [illegible] cumplimiento de sus funciones, [illegible] abrar cierta cantidad de dinero por impuesto que no corresponde; lo [illegible] el hecho de entenderlo así sus superiores.

Creemos que la intendencia [illegible] rá favorablemente este asunto [illegible] dicha zona habitada por vecinos [illegible] necesitan trasladarse diariamente [illegible] ocupaciones.

MENDOZA

El desquicio de la dirección escolar

MENDOZA, 16 — El comité [illegible] de la Federación Nacional de [illegible] dirigió una nota a la presidencia [illegible] entidad homónima de la capital [illegible] en la que le pide intervenga [illegible] al desastre que caracteriza a la [illegible] ción de los intereses educativos [illegible] provincia, cuyo desquicio es verdaderamente asombroso.

Además, pide al presidente [illegible] entrevisto con el comisionado [illegible] antes de su partida para Mendoza, [illegible] el fin de imponerlo de esta situación [illegible] de la necesidad urgente de que [illegible] los maestros jubilados como así [illegible] cio sean atendidos en su [illegible] dición de acreedores del Estado.

Los alumnos de las escuelas primarias adhieren al paro del magisterio

TELEGRAMA AL MINISTERIO DE INTERIOR

MENDOZA, 16. — Los alumnos de las escuelas primarias de esta [illegible] dirigieron un telegrama al ministro del interior informándole que han [illegible] to espontáneamente adherirse al paro que el magisterio ha decretado para mañana, en señal de protesta por el atraso en el pago de sueldos, comunicándole, a la vez, que [illegible] zarán una manifestación pública. El telegrama termina diciendo:

"Somos niños, pero comprendemos la afictiva e injusta situación de [illegible] tros maestros. Como medida [illegible] ría nos dirigimos a V. E., para que de que quiera contribuir a que se [illegible] garantice la realización [illegible] acto".

Los alumnos, desde primero a [illegible] grados, concurrirán llevando [illegible] tes y recorrerán en manifestación [illegible] avenida San Martín hasta la [illegible] donde se pronunciarán discursos.

El magisterio de Tupungato [illegible] rió al movimiento de protesta por [illegible] de pago. No habrá clases mañana.

RESOLUCIONES DEL CIRCULO DE PERIODISTAS

MENDOZA, 16 — El Círculo de Periodistas resolvió dirigir una nota de protesta al gobernador de Santiago del Estero por el decreto que establece la censura periodística. También resolvió iniciar un movimiento en el país para obtener la derogación de la ley que impone un impedimento insalvable para la [illegible] tancia de diarios de circulación [illegible] función pública.

Otras de las resoluciones importantes adoptadas por la presente institución, es la de formar comisiones en San Juan y San Luis, a [illegible] constituir la federación de periodistas de Cuyo.

BUENOS AIRES

Se reunió ayer la cámara de senadores

LA PLATA, 16. — Bajo la presidencia de Alejandro O. Suárez, se reunió hoy la cámara de senadores, con la asistencia de 22 miembros.

El senador Villgré Lamadrid pidió se rindiera homenaje al señor Nicolás H. Robbio, que prestó servicios a la provincia y solicitó que en su memoria la cámara se pusiese de pie, lo que se hizo.

Se dió lectura a los siguientes asuntos entrados: del P. E., remite mensaje y copia legalizada del decreto dictado declarando feriado los días 12 y 13 de octubre.

Solicitaron subsidio la Mutualidad Postal y Telegráfica y Boyscouts Argentinos de La Plata. La comisión pro cincuentenario de General Rodríguez, invita a los miembros del senado a los festejos del mismo.

El senador Carramasa presentó un proyecto de ley autorizando al P. E. a invertir 60.000 pesos para la reconstrucción de una escuela en Carmen de Areco.

Varios senadores presentaron un proyecto de ley autorizando al P. E. a invertir la suma de 30.000 pesos en la terminación del edificio del Instituto Antirrábico de La Plata. El senador De la Torre lo fundó e hizo moción de sobre tablas.

Se aprobaron mociones de sobre tablas en los siguientes asuntos:

Destinando 30.000 pesos para la terminación del edificio del Instituto antirrábico Pasteur, de La Plata. Aprobado en general. Destinando 30.000 pesos para los festejos del cincuentenario de General Rodríguez.

La cámara aprobó en general el proyecto de seguro escolar obligatorio, despachado por la comisión de acuerdo con la iniciativa del senador Alejandro O. Suárez.

Quedó formada la terna para contador general de la provincia, yendo primero don Dalmiro A. Rodríguez, que será el que designe el P. E.

Vacante en la suprema corte por renuncia del doctor de la Campa

LA PLATA, 16. — La vacante dejada por el doctor Juan de la Campa, en la suprema corte de la provincia, al ser designado ministro nacional de justicia e instrucción pública, es el tema de preferencia en los círculos del gobierno, pues, se decía ayer que el gobernador Vergara mandaría inmediatamente el pliego al senado proponiendo el reemplazante. Su nombre no ha podido conocerse a ciencia cierta, pero se supone que será el doctor José P. Doyle, con quien el gobernador tuvo una larga conferencia.

La primera cuota del impuesto territorial

EL SABADO VENCE EL PLAZO

LA PLATA, 16. — El próximo sábado vencerá el plazo improrrogable para pagar la primera cuota del impuesto territorial, caminos y desagües, de acuerdo con la nueva valuación, en los siguientes partidos:

Bragado, Chacabuco, Coronel Dorrego, Escobar, La Plata, Lincoln, Matanza, Mercedes, Morón, Olavarría, Pehuajó, Pilar, San Isidro, San Nicolás, Tres Arroyos, 25 de Mayo.

Se prepara actualmente todo lo necesario con el fin de que pueda fijarse en los últimos días de este mes, el plazo para el pago de la misma cuota en los partidos de Avellaneda, Bahía Blanca, Chivilcoy, Lomas de Zamora, Quilmes, San Fernando, San Martín, 9 de Julio, Junín, Mar del Plata, Vicente López y Pergamino.

En los demás partidos, ya ha vencido el plazo para pagar la cuota y a fin de año deberá fijarse el correspondiente a la segunda cuota.

EXPOSICION DE REPRODUCTORES PORCINOS Y DE FOMENTO AVICOLA, EN JUNIN

El día 28 del corriente mes se realizará en la ciudad de Junín la sexta exposición de reproductores porcinos, que ha sido organizada por el ministerio de obras públicas, por intermedio de la dirección de agricultura, ganadería, industrias, repartición que está ultimando los preparativos para ese certamen.

INGRESO DE FONDOS A LAS ARCAS ESCOLARES

LA PLATA, 16 — Por la secretaría Focus González, del juzgado de lo civil y comercial a cargo del doctor Casco, los herederos de Nemesio de Olariaga, pagarán en concepto de impuesto a la herencia la cantidad de 293.546 pesos moneda nacional, que ingresarán a la dirección general de escuelas de la provincia.

FUERON ENCONTRADOS RESTOS DE UN FOSIL EN PERGAMINO

PERGAMINO, 16. — Mientras se realizaba una excavación en el sótano del panteón que construirá la Sociedad Siria de Socorros Mutuos, al llegar a una profundidad de cinco metros, los obreros encontraron los restos de un fósil perteneciente a un animal de gran tamaño.

Examinado el lugar del hallazgo, se ve fácilmente que aún existen más restos que no se pueden extraer por haberse llegado al límite de las excavaciones y hallarse la primera napa de agua.

EL FUNERAL CIVICO A LA MEMORIA DE FRANCISCO LOPEZ MERINO

LA PLATA, 16. — El sábado próximo se llevará a cabo el funeral cívico que un grupo de los que fueron sus amigos, organiza en homenaje a la memoria del poeta Francisco López Merino.

Participarán en el desarrollo del programa Jorge Luis Borges, A. González Carbalho, Pedro Miguel Obligado, Celia Tornú, Pedro Juan Vigualé, Mary Rega Molina, Enrique Méndez Calzada, B. Fernández Moreno, C. Córdoba Iturburu, A. Etcheverrigaray y Pablo Rojas Paz, y los intérpretes musicales de la escuela de bellas artes de la Universidad, Blanca Curubeto Godoy, Adolfo Morpurgo, María Esther López Merino de Montenegro, Kelvy Herrero Ducloux y Dora Bonesutti.

SAN JUAN

La conferencia de hoy en la biblioteca Franklin

SOBRE "PROFILAXIS DE LA TUBERCULOSIS"

SAN JUAN, 16 — Mañana, la doctora Leticia A. de Sormani, en representación de la Asociación Médica, dará una conferencia de profilaxis social en el salón de la biblioteca Franklin.

Siendo interesante el tema y libre la entrada, no dudamos que se verá muy concurrido el acto.

EL DESBARAJUSTE PROVINCIALISTA

"Nueva Vida", de Avellaneda, está de acuerdo con nosotros

Días pasados, al comentar un pretendido programa de acción municipal dado a publicidad por el señor Barceló y su comparsa, para despistar al pueblo sobre el desastroso resultado de sus 25 años de predominio electoral y administrativo en la comuna de Avellaneda, puntualizamos nuestra opinión en la forma más clara y enérgica que nos fué posible para llamar al electorado de la laboriosa ciudad al cumplimiento de sus deberes frente a los aventureros adueñados de sus destinos.

Nos complace que nuestra palabra haya encontrado eco favorable y nos es grato constatar que el difundido periódico "Nueva Vida", que se publica en Avellaneda, cuya opinión citamos ayer en el artículo "Los factores del adelanto de los pueblos", transcribe íntegro nuestro recordado comentario. Ello prueba que el pueblo tiene ya opinión formada sobre el provincialismo y su inventor y que pronto les dará su merecido.

UNA HERMOSA JORNADA DE PROPAGANDA SOCIALISTA EN EL CAMPO

Conferencias en Colonia Caroya y Jesús María (Córdoba)

(De nuestro corresponsal)

Organizadas desde Córdoba por la Junta de la Federación, se realizaron dos importantes conferencias el domingo 14 del corriente.

EN COLONIA CAROYA

Desde Córdoba, en tren, se trasladaron a Jesús María los compañeros Nux, Machado, Guevara y Marín (hijo), quienes fueron llevados a Colonia Caroya por el ciudadano Justino Buoncristiani.

Ante una concurrencia de unos cuatrocientos colonos, hablaron Nux y Guevara sobre el problema militar y problemas del campo, extendiéndose en diversas consideraciones explicativas de los puntos de vista que sostiene el partido en esas materias, siendo escuchados con una atención suma por el auditorio que recibió con gran interés la palabra socialista.

Se distribuyeron varios centenares de volantes sobre el servicio militar y ejemplares de "Tribuna Proletaria".

EN JESUS MARIA

A las 17 horas, en la plaza principal de la población, abrió el acto el ciudadano Justino Buoncristiani, siguiéndolo en el uso de la palabra Nux, que pronunció una interesante conferencia sobre salario mínimo y reducción del servicio militar.

Guevara refirióse a la política socialista y la importancia del partido como palanca de progreso en la república.

También aquí se repartió gran cantidad de volantes y "Tribuna Proletaria".

DE REGRESO

Los compañeros Nux y Guevara sostuvieron una discusión con un militar sobre la aspiración socialista en esta materia, la que fué escuchada por todos los pasajeros del tren y en la que nuestros compañeros rebatieron con altura y abundancia de antecedentes la tesis contraria, mostrando de esa manera la razón que le asiste al partido para sostener y difundir sus ideales de paz.

Ha sido, en realidad, una jornada propia de los tiempos heroicos del socialismo, que nuestros compañeros hicieron revivir llevando la palabra socialista escrita y hablada a varios centenares de trabajadores de esa región.

CORRIENTES

Se les adeudan varios meses de sueldo a los maestros y empleados de San Lorenzo

SAN LORENZO, 16 — A los maestros de escuelas provinciales de este distrito se les adeudan seis meses y medio de sueldo y a los empleados de la administración cinco meses.

Vida socialista

EL ACTO DE HOY EN CORDOBA

Sobre "Política socialista y política burguesa", hablarán varios compañeros, a las 21, en Sarmiento esquina Maipú.

EL SABADO INAUGURARA SU NUEVO LOCAL EL CENTRO DE CIUDADELA

El sábado 20, a las 20.30 horas, inaugurará su nuevo local el Centro de Ciudadela (Buenos Aires), sito en Ciudadela 387. Hablarán los ciudadanos Juan Mascheroni y Juan Antonio Solari.

EL SABADO INAUGURARA SU NUEVO LOCAL EL CENTRO DE CIUDADELA

El sábado 20, a las 20.30 horas, inaugurará su nuevo local el Centro de Ciudadela (Buenos Aires), sito en Ciudadela 387. Hablarán los ciudadanos Juan Mascheroni y Juan Antonio Solari.

FESTIVAL EN BERNAL

Organizado por la biblioteca "A. Alvarez", de Bernal, anexa al Centro Socialista, se realizará el próximo sábado, a las 20.30, en el salón-teatro Regina, un festival artístico y cultural para el que se ha preparado un interesante programa. Figuran en él números de electrola, la exhibición de la cinta "Los hijos de nadie", números de guitarra, declamación y música nativa, a cargo de A. Verdier, Artemia Méndez y J. Fua Saravia, respectivamente. La agrupación artística "Juan B. Justo" pondrá en escena el drama en un acto "La espina".

El precio de las localidades ha sido fijado en 1 peso las plateas, 0.50 para numeradas. Los palcos en 6 y 5 pesos.

EN SANTA FE, SE FUGARON DOS PENADOS

SANTA FE, 16 — Esta mañana se fugaron los penados Juan Molina y Carlos Romero, en circunstancias que se encuentran del hospital [illegible] de haber sido dados de alta [illegible] ductos al depósito de penados y de allí a la cárcel. La [illegible] es detenerlos.

ACTIVIDADES DEPORTIVAS

...se reunirá el consejo ...ectivo de la A. A. A.

ORDEN DEL DIA

...ejo directivo de la Amateurs ... de Fútbol realizará hoy su ...nda reunión semanal, para la ... preparado el siguiente orden

...entrados — Correspondencia ... permisos para usar calzado de ...ciones provisorias.

...s neutrales — Barracas Ju... Colombres, intermedia, 15 de ...

... — Balance de partidos de ...

...ciones — Deportivo Saave... ...tinario Argentino, intermedia; Gimnasia y Esgrima de La ... Estudiantes de La Plata, cuar... Temperley v. Sportivo Dock ..., 26-8-28; Sportivo Alsina ...d, reserva, 29-7-28; Colom... Almafuerte, intermedia, 10-6-28; ... Patria v. Nacional, primera, ... Suspensión del jugador José ...

... — Fields aprobados.

...evo proyecto acerca ...os campeonatos de 1928 y 1929

...TEXTO DEL MISMO

...ordará que a raíz del despa... ...ado por la comisión de fix... ...Amateurs Argentina de Fút... ...finalización del actual cam... ...ior de dicha entidad, a in... ...de las autoridades del Rácing ...vó a efecto una reunión de ... de clubs de primera divi... ...la cual se resolvió encomen... ...comisión especial le confec... ...proyecto, el cual, previa ... por los clubs interesados, ...ido a consideración del con... ...vo de la A. A. A.

...virtud de ello y del pedido ...mente se hiciera, que el ... la Asociación aplazó la con... ...de aquel despacho de su co... ...fixture.

...nueva reunión de presidentes ... volvió a tratar el asunto, ... el proyecto de la comisión ...mbrado, cuya parte disposi... así:

Campeonato de 1928

...minar el campeonato del año ... aprovechando los domingos y ...l año en curso, salvo en los ... que dichos días feriados an... ...sucedan a un domingo.

...plicar ante el H. consejo que ...rza se dispute el día 8 de no... en lugar del 1, como se ha... ...esto, aprovechando así una ...cha.

... la temporada se suspenda du... ...s meses de enero y febrero, ...ose en marzo de 1929 el cam... ...de 1928, hasta su total termi... ...es decir, a fines de abril de

Campeonato de 1929

...plicar su realización integra... ...tan pronto como haya finaliza... ...de 1928, rigiendo los ascensos y ...que establecen las disposi... ...estatutarias.

...gnir, durante el año 1929, el ... la fecha libre a que tiene dere... ...club.

...plicar que la representación ... al campeonato sudamericano ...gir a base de jugadores de las ... del interior.

...Los equipos representativos que ...disputar cualquier match en días ...ceden o sucedan a los que se ...jugar partidos oficiales, se inte... ...con un jugador de cada club, ...mínimo, rigiendo lo estatuído por ...ulo 5.º

... algún club aportara el jugador ...ara integrar el equipo re...vo, no tendrá derecho a so... ...fecha libre aduciendo esa cir...

...Las autoridades de la Asociación ... A. de Fútbol, antes de pro... ...a realización de los matches

El sábado se iniciará el VIII torneo atlético Primavera

Las pruebas se verificarán en Palermo y para las mismas se han anotado un número considerable de aficionados

Más de 350 inscriptos figuran en las diversas pruebas del interesante programa preparado por el Club Deportivo Nacional correspondiente al octavo torneo atlético Primavera.

El importante certamen que, como en años anteriores, ha despertado una justificada expectativa, se iniciará el sábado próximo para continuar el domingo en el estadio del Club Gimnasia y Esgrima, en Palermo.

He aquí la nómina de competidores, cuyo número es de por sí un anuncio del éxito que alcanzará el tradicional torneo.

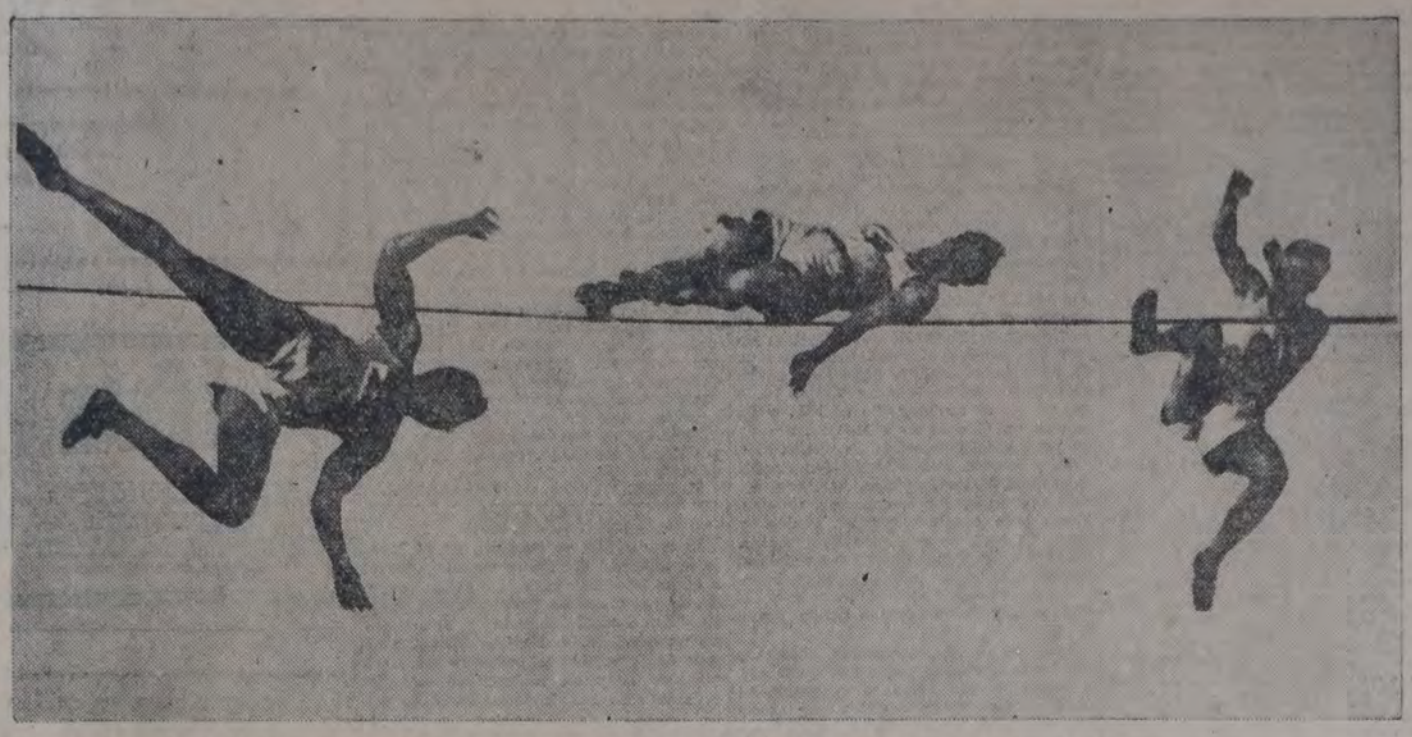

APLICACIONES DE LA CINEMATOGRAFIA EN EL DEPORTE: LA "CAMARA LENTA" REGISTRA EL ESTILO MODERNO DEL SALTO EN ALTO.
Reproducimos tres faces importantes

CARRERAS LLANAS

100 metros (34 competidores): R. L. Aguerreberre, L. Strazza, H. Spinassi, H. Repetto, J. Jaschke, E. Oliveira, N. Pelosi, H. Bastita, S. Giacosa, R. Scharer, J. A. Solache, S. L. Aratrian, R. Blanco, A. Livi, M. Braz, S. Belardo, A. Rodríguez, . Di Vita, E. Soulés, E. Mitelman, J. Romero, A. Bernárdez, J. Cuschnir, A. Fort, D. Milionschik, R. Borzini, D. Hermida, L. Desimoni, C. Broullon, J. Rouch, L. Macchi, C. Hofmaaister, A. Gentili y C. E. Toubes.

200 metros (31): M. L. Aguerreberre, H. L. Spinassi, M. L. Santamaría, O. Fava, H. Repetto, E. Olivera, N. N. Pelosi, H. Bastita, S. Giacosa, R. Scharer, L. Somma, J. A. Solano, R. Junod, S. L. Amatriain, A. Livi, M. Braz, S. Belardo, A. Rodríguez, H. Di Vita, R. Tassi, E. Rivero, M. Mitelman, J. Romero, A. Bernárdez, A. Fort, R. Borzini, D. Hermida, L. Macchi, P. De Renzi, A. Gentili y C. Toubes.

400 metros (23): M. M. Santamarina, O. Gass, D. Buccino, R. Fresco, H. Spinassi, R. Solari, J. M. Gómez, H. Leirs, J. Iturriaga, C. Clark, L. Somma, W. Giermann, J. Slanzar, E. Mazotti, R. Tassi, E. Rivero, E. Soulés, D. Milionschik, J. Barreiro, P. Cabrera, P. De Renzi, J. Signoris y C. E. Toubes.

800 metros (27): O. Fava, O. Gass, J. F. T. Gastaldi, V. Cerri, N. Zetta, H. P. Volckman, H. Leiras, J. Iturriaga, W. Giermann, F. Burone, G. Pronato, J. Colubi, P. Díaz, A. Turco, J. Barreiro, J. A. Carballeira, L. Ferrero, P. Cabrera, E. Sorribas, J. Aizcorbe, J. Susmanschky, M. Ferreyra, C. Soto, E. Cervero, J. Duaygues, A. Gallegos y G. Fernández.

1500 metros (25): J. F. T. Gastaldi, V. Cerri, H. P. Volckman, A. Katich, G. Pronato, S. Patrinós, J. Castro, E. Descalzo, L. Ferrero, E. Sorribas, J. Aizcorbe, M. Ferreyra, C. Soto, J. Duaygues, J. A. Morilla, A. Gallegos y J. C. Zabala.

300 metros (22): O. Botto, M. Spanó, A. Katich, R. González, L. Piccarone, M. González, J. Doporto, L. Cabrera, A. J. Besozzi, J. Tornay, M. Bertugno, S. Patrinós, A. Budor, J. A. Carballeira, J. Castro, J. Echepare, F. Parchappre, A. Vargas, J. Aiches, E. D'Amico, A. Gallegos y C. Funes.

60 metros, libres (13): L. Bastita, G. Boulenaz, J. Gagiardi, J. Schwint, S. Giacosa, J. Pina, G. Pellow, C. Butti, R. Scharer, G. Pagés, R. Rodríguez, J. D. Figueras y J. Druille.

300 metros, libres (9): L. Bastita, J. Gagliardi, H. Spinassi, J. Schwint, G. Pagés, C. Clark, R. Durruty, J. D. Figueras y J. A. Acosta.

1000 metros, libres (8): J. M. Gómez, E. Lorenzo, R. Gregg, J. A. Carballeira, F. Mura, E. Cervero, S. Dengra y H. De Rosso.

CARRERAS CON VALLAS

110 metros vallas (11): M. A. Aldatz, J. Schuint, J. Solari, C. Butti, E. Pedrazzini, L. Orecchio, L. Vargas, J. E. Lutz, H. Rodríguez, L. Kriverub y H. Reising.

400 metros vallas (4): M. A. Aldatz, M. V. González, H. Reising y J. Acosta.

POSTA

4x100 (7): Club Gimnasia y Esgrima, Asociación Cristiana de Jóvenes, Rácing Club, Club Atlético River Plate, Club Pedestre Velocidad y Resistencia, Club Sportivo Barracas y Sociedad Alemana de Gimnasia.

De 4x400 (4): Sociedad Alemana de Gimnasia, Club Atlético River Plate, Asociación Cristiana de Jóvenes y Gimnasia y Esgrima.

Posta libre de 100, 200, 400 y 800 metros: Gimnasia y Esgrima de Buenos Aires, Asociación Cristiana de Jóvenes, Rácing Club y Club Sportivo Barracas.

LANZAMIENTOS

De la bala (23): D. Pojmaevich, P. Riessen, O. Gass, F. Mazas, A. J. Bossio, A. Domínguez, M. Fernández, E. Guirlanda, J. Rodríguez, S. L. Amatrain, J. Rossi, P. Varela, E. Luchelli, H. Di Vita, L. Lecay, A. Tuma, N. Gurdulich, N. Montes Pacheco, A. Salaberry, J. Charles, N. G. Alais, A. Mazzoni y J. Blanque.

Del disco (24): D. J. Pojmaevich, O. Gass, F. Mazas, A. J. Bossio, J. C. Ross, M. Fernández, R. Braunlich, S. L. Amatrain, J. Chavarri, J. Rossi, P. Varela, E. Luchelli, V. Di Vita, J. Acuña, L. Levay, A. Tuma, N. Gurdulich, N. Montes Pacheco, H. Rodríguez, J. Charles, A. Mazzoni, J. Blanque, J. A. Salvatore y H. Berra.

De la jabalina (18): D. J. Pojmaevich, L. Strazza, A. Quesada, L. A. Tucci, M. Fernández, A. Kress, G. Pellow, R. Braunlich, J. Chavarri, E. Luchelli, L. Lecay, A. Tuma, J. D. Figueras, A. Malitte, G. Laino, H. Roque, H. Berra y C. R. Silva.

Del martillo (8): M. Fernández, C. Butti, R. Scontienza, R. Koch, A. Harling, J. Charles, A. Mazzoni y J. Blanque.

SALTOS

En alto (12): L. A. Tucci, J. Solari, E. Peper, H. Centenaro, M. Hasfeld, A. Bosisio, R. Junod, R. Braunlich, J. Grillo, J. E. Lutz, S. Grimson y H. Roque.

Con garrocha (12): D. J. Pojmaevich, P. Riessen, C. Poppe, R. Braunlich, O. Pol, A. Turón, W. Wechler, O. Meiling, H. Horstkotter, S. Grimson, R. Conget y A. Pla.

En largo (26): D. J. Popmaevich, L. Strazza, R. Solari, E. Pepper, M. Hasfeld, E. Pedrazzini, M. Castagnino, R. Durruty, J. Grillo, R. Quesada, L. Vargas, J. E. Cuchnir, J. C. Peyerelli, D. Hermida, L. Bosetti, J. Dyrzka, M. Jogemann, R. Reising, A. Malitte, S. Vázquez, J. Rouch, H. Roque, M. A. Deriane, F. Passio, M. Guevara e I. Arenas.

Triple (16): L. Strazza, J. Solari, J. Iturriaga, E. Pepper, E. Pedrazzini, J. Grillo, R. Quesada, L. Bosetti, O. Bianchi, M. Sin, S. Vázquez, E. Sorribas, J. Aizcorbe, M. A. Deriane, F. Passio e I. Arenas.

Ecos del IX Campeonato Argentino

CIFRAS COMPARATIVAS

El saldo desfavorable que arroja el balance correspondiente al reciente campeonato de la Confederación Nacional de Fútbol es de $ 3.466.30, de acuerdo al balance dado a conocer por la contaduría de la A. A. A.

Como se sabe, fueron 18 las delegaciones que bajaron a ésta, cuyos gastos de traslado y estada suman 84.060.80 pesos, de los cuales 37.863.80 corresponden a gastos de estada, 28.532.75 a traslado de las delegaciones, 9.604.90 a gastos originados por los matches y 8.059.35 a alquiler de los fields. Las entradas sumaron 80.593.50, descompuestas así:

Río Negro v. Paraná y Tucumán v. La Rioja, $ 2.097; V. Mercedes v. Mendoza y Capital v. Formosa, 2.091; Catamarca v. Chaco y Santiago v. Salta, 3.222; Rafaela v. Jujuy y Corrientes v. Rosario, 2.638; San Juan v. La Pampa y V. María v. Provincia, 7.795.50; San Juan v. La Pampa, 1.145; Santiago del Estero v. Rafaela, 1.235.50; Capital v. Provincia, 17.966; Rosario v. Mendoza, 1.565.50; Paraná v. Tucumán, 825; Chaco v. La Pampa, 1.041; Capital v. Santiago del Estero, 14.633.50; Rosario v. Paraná, 1.948; Santiago del Estero v. La Pampa, 1.654.50; Santiago del Estero v. Paraná, 20.016.

El primer año; es decir, en 1920, en que se disputó este campeonato, se obtuvo una utilidad de 638.50 pesos; pero se contó con 5.311.60 pesos en concepto de donaciones de la municipalidad de Buenos Aires y de distintas casas comerciales. En 1921 tuvo un déficit de 2.967.18 y al año siguiente se obtuvo otra vez ganancia de 1.823.31; pero se tuvieron 12.969.84 pesos procedentes de donaciones. En 1923 se registró otra vez un ingreso menor a los gastos de 4.556.84 pesos y en 1924 hubo utilidad de 1.620.80. En los años 1925 y 1926 registróse nuevamente déficit de 3.025.34 y 5.343.85 pesos, respectivamente. El año pasado se gastaron 74.505.45 pesos y hubo una utilidad de 25.836.53 pesos, de la cual correspondió 12.986.35 pesos al 50 o|o de lo recaudado en el match del campeonato porteño que jugaron los equipos de Boca Juniors e Independiente.

Flores v. El Talar

Se jugará en Caseros

Las autoridades del Club Social y Deportivo Flores informaron ayer a la A. A. A. que los encuentros de intermedia y reserva a jugarse contra El Talar se llevarán a cabo en el field del Club Caseros.

La Asociación Uruguaya observa el proyecto de impuesto al fútbol

MONTEVIDEO, 16 — En la sesión efectuada hoy por el consejo nacional de administración, el doctor Herrera informó que había recibido un memorándum de la Asociación Uruguaya de Fútbol en el que estúdianse y rebaten los fundamentos que por iniciativa parlamentaria proyéctase crear a ese deporte.

Agregó dicho consejero que comparte con las observaciones formuladas y que juzga sensible preténdase gravar uno de los deportes que más caracterízase en el país por su carácter nacional.

internacionales con los uruguayos e interprovinciales con los rosarinos, deberá gestionar su realización en los días hábiles.

7.º Que la Asociación Amateurs A. de Fútbol no dispute durante el año 1929 matches internacionales con equipos amateurs o profesionados, salvo el especificado en el artículo anterior.

8.º El campeonato argentino deberá llevarse a cabo en los días hábiles, jugándose la final el 12 de octubre, como es de práctica."

En los considerandos de este proyecto se deja constancia que la constitución del campeonato de 1928, durante el año 1929, suspendiendo el de dicho año, impediría el cumplimiento de expresas disposiciones estatutarias que rigen sobre ascensos y descensos, lesionando en tal forma los respetables intereses de orden general de todos los clubs de primera división y en especial de los de la sección "B"; dificultades que a juicio de los proponentes desaparecía con el proyecto que se somete a consideración del consejo directivo de la Asociación.

Noticiario de la Asociación Amateurs Argentina

A la mesa de entradas de esta entidad futbolística llegaron ayer las siguientes notas:

Referee J. B. Querol: Solicita no se le designe encuentros para el día 21 del corriente, en razón de tener que ausentarse de esta capital.

American Fútbol Club: Informa que el encuentro que debía sostener contra la segunda división del Club Peñarol, no fué posible realizarlo debido a la fuerte lluvia caída en el día.

Referee Manuel Jurado: Informa las razones por las cuales no pudo continuar dirigiendo el encuentro entre los clubs Argentino de Quilmes versus Rácing, reserva.

Referee J. Rodríguez Aráuz: Comunica que el encuentro entre los clubs Excursionistas v. Tigre, reserva no pudo llevarse a cabo por el mal estado del field.

Club Atlético Tigre: Informa sobre las incidencias del encuentro entre Tigre versus San Fernando, quinta división.

Quilmes Athletic Club: Solicita los puntos correspondientes al match versus Argentino del Sud, quinta, por ausencia de este último club.

Club Atlético Bella Vista: Comunica que por haber llegado tarde el fixture de divisiones inferiores, ha citado telegráficamente al Club Sportivo Devoto, para jugar con su 3a.

Referee Domingo Prino: Presente el correspondiente informe sobre las incidencias acaecidas durante el transcurso del match Boca Juniors v. Independiente, quinta división.

Referee Ramón Velázquez: Informa sobre las incidencias del match Atlanta versus Alvear, cuarta división.

Solicitudes de ingreso como referees oficiales: Se recibieron las de los señores Arturo Chao y Enrique J. Bazcuer.

Referee Gustavo Pique: Comunica que habiendo designado para dirigir el encuentro de segunda división entre los clubs Quilmes e Independiente, comprobó que los jugadores locales no se presentaron.

Partidos suspendidos por la lluvia: Se recibieron las siguientes comunicaciones: de Federico Nielsen por el match Nueva Chicago versus Sportsman, intermedia; de A. Castioni por el match 25 de Mayo v. Villa Crespo, 3a.; de C. Rossi por el partido Progresista v. Temperley, int.; de A. Badaracco por el match Def. Belgrano v. B. Juniors, intermedia; de V. Alvarez por el match Tigre v. Excursionistas, primera; de A. Fernández por el match Progresista v. Temperley; de J. P. Estrada por el partido F. C. Oeste versus Sp. Buenos Aires, reserva.

Referee José B. Macías: Solicita no se le designe para arbitrar encuentros, en razón de encontrarse enfermo.

La C. D. del Sportivo Barracas se propone realizar conferencias científicas

Prorrogóse el plazo para la conscripción de socios

La nuevas autoridades del Club Sportivo Barracas han entrado de lleno a trabajar y en cumplimiento del programa que se diera para afianzar los prestigios de la institución y ampliar su esfera de acción, en su reunión última resolvió:

Iniciar gestiones a fin de realizar conferencias de divulgación científica en su local social.

—Asimismo se acordó enviar una circular a los asociados con motivo de la última asamblea realizada el día 2 del actual, invitando a todos, sin distinción de tendencia o bandería, a colaborar con la nueva C. D., aceptando los cargos que la misma les designe, contribuyendo en tal forma al creciente engrandecimiento de la entidad.

—Se resolvió también prorrogar el cierre de la conscripción de socios hasta el 31 del corriente mes, cobrando el derecho mínimo que establece el estatuto y organizar comidas mensuales entre los asociados, designando a tal efecto una comisión formada por Salvador Cardo, Francisco Limeses, Armando Barbierato y Juan Ganza.

—En la misma reunión se aceptaron 34 cédulas de ingreso de socios activos, 5 de socios cadetes y 5 de socias activas.

Torneo atlético municipal

Registro de inscripciones

La dirección general de plazas de ejercicios físicos está ultimando los trabajos relacionados con el próximo noveno gran torneo atlético municipal. La inscripción para este concurso es libre y gratuita a todo competidor y las fichas de inscripción podrán ser retiradas todos los días hábiles, de 13 a 17 horas, en el local de la dirección, Belgrado 482 (altos).

CAFE Y BILLARES

Esquina, zona sud, se vende, contrato 5 años. Más datos, A. Martínez Castro, Darwin 1783, U. T. 71, 0532.

NO HAY MEJOR

$ 12.50

Se vende en las casas del ramo y en nuestro salón de ventas.

EL CANO 3449

Nicolás Panizo y Cía.

Hacemos un obsequio

...STRERIA DE LUJO

SICILIANI

...SMERALDA 317

...ido completo en casimi... ...de Primavera y Verano

COMEDOR

De la Casa del Pueblo

RIVADAVIA 2130 — U. T. 47 Cuyo 7304

Abierto todos los días desde las 9½ hasta las 23½ horas

Hoy Menú Extra

Se prepara menú especial a pedido de los concurrentes.
Los compañeros que deseasen organizar comidas familiares hallarán buena acogida en nuestro Comedor.

(El personal del COMEDOR se sentirá ofendido si se le ofrece propina)

MUY REBAJADOS!!!...

están los precios en que ofrecemos los siguientes artículos para caballeros:

TRAJES EN CONFECCION FINA, de casimir fantasía, buenos forros, visten igual que hechos sobre medida .. .. $ 35.—

PANTALONES FANTASIA, muy fuertes, muy vistosos, elegantes y durables, a .. .. $ 3.50

SOMBREROS CASTOR, formas de moda, elegantes, muy livianos, todos colores, forro de seda y tafilete fino, a .. .. $ 8.00

CAMISAS cuerpo entero, de cefir, con su cuello, colores firmes y surtidos, a .. .. $ 2.5...

CORBATAS en seda fantasía, muy bonitos gustos; hay un gran surtido para elegir, a .. .. $ 0.55

Todos estos artículos valen el doble de esos precios.

Morelli y Perdiguero

681 - Bdo. de IRIGOYEN - 683

ABIERTO HASTA LAS 20

Audiciones radiotelefónicas

Programa para hoy

De 8 a 10

LOO y LOZ — Principales informaciones y comentarios del día.

De 10 a 11

LOY—Programa de música, canto y tangos.
LOV—Orquesta típica; tangos cantados, por Latorre.
LOX—Noticioso en inglés y castellano.
LOW—A partir de las 11 dará a conocer la marcha de los mercados de ganados de Liniers y Tablada, directamente desde ellos, así como también informaciones sobre las bolsas de Comercio y de Cereales, Mercados de pastos y Central de Frutos.
LOZ—Jazz, típica y cuarteto Negri.

De 11 a 13

LOH—Música y canciones.
LOL—(Desde las 12): Orquesta típica; fox trots.
LOO—Música y cantos nacionales.
LOQ—Rondalla; orquesta clásica.
LOR—(Desde las 11.30): Música clásica; título Julio Velásco; jazz (hasta las 13.30).
LON—Música y cantos internacionales.
LOW—(A las 11.30): Orquesta clásica y tangos por la típica Quadrie.
LOY—Música y canciones; boletín de Liniers y Tablada.
LBV—Jazz band.
LOX—Jazz; orquesta típica Julio De Caro; monologista Ochoa; trío Parada-Gómez-Vila (hasta las 14).
LOT—Discos bailables; orquestas clásica, típica y jazz band.
LOZ—Dúo Anglés-Ramello; típica Scarpini y jazz.

A las 13

LOO, LON, LOR, LOV y LOT — Boletines meteorológicos.

A las 14

LOX — Noticias del ministerio de agricultura.

De 13 a 14.30

LOQ—Típica Brignolo con el cantor Veccar.
LOY—Variedades.
LON—Canciones por Principe; jazz Dato y típica Radio Cultura.

De 15 a 17

LOQ—Jazz band y típica.
LOX—(Desde las 14.30): Intermedio y canciones; típica y jazz Dato.
LOT—Música y cantos diversos (hasta 15).

De 17 a 19

LOZ—Tesco Bonesatti; dúo Lami-Araya.
LOH—Programa variado.
LOL—(Desde las 18): Jazz band; guitarras clásicas.
LOO—Típica; cantor Pipiri; rondalla, humorada; canciones diversas (hasta las 19.30).
LON—Jazz; cantos; rondalla; Nicolás Dunaes; comedia "Lorenzo", un acto de V. Medina; dúo Montes-White (hasta las 19.30).
LOW—Cuentos infantiles; violín; canciones internacionales; orquesta.
LOY—(Desde las 18): Canciones y guitarras; típica; dúo Lami-Amaya; música clásica; variedades.
LOR—Cuarteto clásico Hermoso; soprano Badessi; tenor Somail; rondalla; canciones.
LOV—(Desde las 17.30): Típica Mochólo; cantor Serrato; lecciones de francés (hasta las 19.30).
LOX—Canciones y dúos nacionales (hasta las 19.30).
LOT—(Desde las 18): Orquesta típica y jazz band.
LOZ—Dúo Corzao-Tejay; trío Fenoglio y típica Olivera-Pocholo.

A las 19.30

LOW—Noticioso.

De 19 a 21

LOH—La abuelita; música y canciones.
LOL—Dúo norteño; bailables; fantasías.
LOO—(Ver de 17 a 19).
LOQ—(De 20 a 22.30): Jazz; Gordon Streiton; Las americanitas; típica; cantos diversos; música clásica; ópera "Lorelei" (reducida); comentarios.
LOR—Canciónista Villafañe; saxofón; jazz.
LON—(Ver de 17 a 19).
LOW—Música; noticioso; jazz; guitarras; cantor Miguel Mendía.
LOY—Fantasías; soprano Sagesse y tenor Di Lorenzo; canciónista Charlo; dúo Angiolo-Ramello.
LOV—(Desde las 19.30): Jazz band; tangos cantados, por B. Lehar; música clásica.
LOX—Noticias; cambios; mercados; dúo Fernández-Rodríguez.
LOT—Discos; noticioso; de 20 a 21.45: ópera "Cavallería Rusticana", de Mascagni, con Clelia Ferrer, María Roblesta, J. Sauze, M. Vanacore y Teresita Fobré.
LOR—"Lorelei", ópera, por A. Agostinelli, Tabanelli, Ibarra y Franceschini; Las Americanitas; cantos hawaianos; clásica Kunok; C. Yara y Carmen de Lerma.
LOZ—Opera "Aida", por Albina Sagesse, contralto Parboni, Di Lorenzo, Miravalle y Monti, y orquesta clásica.

De 21 a 24

LOH—Orquesta; cantos; recitados; tangos; variedades.
LOL—Música clásica; dúo norteño; guitarista Vázquez Latorre; soprano Piñeyro; discos; pianista R. De Marco.
LOO—(De 20.30 a 22.30): Típica; trío Genoda; cantor Fama; B. Pardo; rondalla; comentarios.
LOQ—(Ver de 19 a 21).
LOR—Bajo Chenal; fantasías americanas; música desde el Select Lavalle.
LON—(Desde las 20.30): Jazz; canto; rondalla; Las americanitas; canciones diversas; comentarios.
LOW—Guitarra por Jorge Gómez; música sinfónica; soprano Satrústegui; pianista Tamburini.
LOY—Temas femeninos; rondalla; cantos y guitarras; clásica y típica; bandoneones; canciones.
LOR—(De 20.30 a 23.30): Orquesta sinfónica; cantos hawaianos; rondalla; canciónistas Yara y Lerma; ópera "Lorelei" (reducida), con Adelina Agostinelli, Tabanelli, Ibarra y Franceschini.
LOV—Canciónista Lola García; rondalla Bretón; cantor Jorge Elizalde; jazz.
LOX—Violinista Olivari; fantasías; cuarteto de cámara.
LOT—(Desde las 21.45): Rondalla Granadina; trío clásico; cantos paraguayos; típica y jazz; tenor Sansone con mandolinistas Spisso; variedades.

ESTADOS UNIDOS (2XAD)

A las 13 (hora argentina): Cotizaciones de Bolsa, mercado de agricultura y noticioso.
A las 18.30: Dinner concert, con orquesta Century (Buffalo, N. Y.).
A las 19.30: Orquesta sinfónica.
A las 20: Hora "American Magazine".
A las 21: Los trovadores.
A las 21.30: Variedades.
A las 22.30: Hora oficial; campaña electoral del partido Demócrata.
A las 23: Kozak Radiogram.

ONDAS DE TRANSMISION DE LAS DIFERENTES ESTACIONES

Buenos Aires		LOX	380
LOZ	326	LOS	425
LOH	310	**La Plata**	
LOL	326	LOP	433
LOW	302	**Rosario**	
LOO	252	LOG	275
LOQ	261	**Estados Unidos**	
LOJ	270,4	2XAD	21,96
LOK	280,5	2XAF	31,40
LON	291,2	**Holanda**	
LOY	315,8	PCJJ	31,25
LOR	344,8		
LOV	361,9		
LOT	400		

EL TIEMPO

Sinopsis del estado del tiempo hasta las 18 horas de ayer:

La situación barométrica sufrió poco cambio. La depresión del norte avanzó algo en dirección sud, y la presión subió en la región Patagónica.

La temperatura se mantuvo más o menos estacionaria en general, menos en los territorios del sud, donde bajó varios grados desde ayer.

Reinó en general tiempo seminublado y nublado, siendo tormentoso en el centro de San Luis y sud de Córdoba, donde han caído lluvias ligeras y granizo.

Soplaron vientos suaves y variables.

La temperatura registrada en grados centígrados fué: máxima, 22.4, a las 13.50; mínima, 9.7, a las 5.30. La presión atmosférica: máxima, 761.4; mínima, 758.2.

El sol alumbró 8 horas con 50 minutos.

La oficina meteorológica pronostica para hoy lluvias en las provincias, leve descenso de temperatura.

El Socialista Diario de Madrid
Información doctrinaria y de política obrera internacional. — Suscripción mensual, $ 1.50. — Agente: Miguel Navas, Cangallo 2072, Buenos Aires.

FOTOGRAFIA
SOCIEDAD ARTISTICA
Regala un gran retrato en colores por docena de retratos. Retratos al lápiz (lo mejor), $ 15. Postales finas, $ 5 la docena. Carnets, dos por $ 1.
CARLOS PELLEGRINI 157
Sucursal: RIVADAVIA 8230.

BANCO EL HOGAR ARGENTINO
Fundado en septiembre de 1889. — Capital realizado, $ 49.845.470. Reservas, $ 1.147.050.25. Acuerda préstamos hipotecarios y para construcción. Vende propiedades con facilidades de pago. Recibe depósitos a plazo fijo y en caja de ahorros.
Casa matriz, Bartolomé Mitre 575, Buenos Aires. Sucursales: Rosario de Santa Fe, Córdoba, Bahía Blanca, La Plata. — A. Mellán, director-gerente.

G. G. GROSSO
SAN MARTIN 312 U. T. 2720 y 0827, Retiro
PARQUE CHAS

El gran barrio Parque Chás. — El remate de tierras más valioso de la capital habido y por haber. Son 129 manzanas encuadradas por las Avdas. Triunvirato, Los Incas, Pampa y Constituyentes. Es decir, el centro mismo de la zona Noroeste del municipio. El gran barrio Parque Chás, cuyo trazado mejora el de los más famosos parques europeos, cruzado por avenidas diagonales, con sus calles curvas y elípticas; sus plazas y rond point inteligentemente distribuídas, presenta un conjunto realmente ideal. Contará con todos los adelantos edilicios que caracterizan los barrios ultramodernos de Norte América. Enseñando con el ejemplo, su fundador, construyó y vendió 40 chalets, y otros 120 se construirán en breve, para que los compradores tengan la certidumbre de que vivirán en un barrio parque donde queda prohibida en los lotes interiores la instalación de corralones, fábricas, depósitos y otros establecimientos molestos. Estando obligados, además, a dejar al frente de cada lote un espacio libre de 3 metros destinados a jardín, a excepción de las esquinas y de los frentes de las avenidas, que los compradores destinen a casa de negocio. Los lotes en su mayoría miden de 11, 12 y 13 varas de frente. Medidas excepcionales gracias a las cuales pueden edificarse amplios negocios frente a las avenidas y casas con entrada de automóviles. Sus propietarios no pretenden que todos los compradores construyan palacios; aceptan que edifiquen una pieza, con tal que sea de material; y, consecuentemente con ese propósito, ofrecen de 10 a 15.000 ladrillos de val por lote, pagaderos en mensualidades, y permiten que los compradores gestionen préstamos de edificación del Banco Hipotecario Nacional, destinando de sus derechos de primeros acreedores y aceptando se coloque en segundo término el valor de los terrenos, pagaderos en las mensualidades establecidas. Los terrenos en venta dan frente a las avenidas Triunvirato, Pampa y Doctor Vicente Chas y calles Ballivian, Gamarra, Avalos, Baunes, Bucarelli, Andonaegui y otras. Distan 5 cuadras de la estación Oral. Urquiza, por sus frentes circulan los eléctricos Lacroze y los coches de varias líneas de ómnibus que van a todos rumbos de la ciudad. Disponen de cerco, veredas y adoquinados pagos; cloacas, aguas corrientes, luz eléctrica, calles arboladas, etc. La estación terminal del subterráneo Lacroze se construirá a 5 cuadras de estos terrenos, motivo por lo cual gozarán de una valorización sorprendente. Esta 2a. serie de 240 lotes la liquidaré en la forma liberal harto demostrada en mi primer gran remate inicial efectuado el domingo 27 de noviembre pdo.

EL DOMINGO 21 de octubre, sobre los mismos. La gran subasta comenzará a las 14 en punto y continuará hasta terminar, aunque sea de noche. Habrá carpas, sillas e iluminación eléctrica. Seña 3 mensualidades en la tarde del remate y otras 3 más dentro de los 15 días en mis oficinas. Las restantes se abonarán en la caja Boss y Cía., Cangallo 467. Títulos definitivos ante los escribanos que designen los vendedores. Descuento 25 o|o a los que paguen al contado. Posesión inmediata. Comisión 2 o|o. De sol a sol un empleado mío, atendiendo en mis oficinas instaladas expreso sobre los mismos terrenos, dará planos e informes a los visitantes interesados. Oficinas de Tierras, G. G. Grosso, San Martín 312, U. T. 31 Retiro 2720 y 0827 y Guanacache 5042, U. T. 31 Urquiza 1119.

v. 21|10.

-- BANCOS --

BANCO HIPOTECARIO NACIONAL

CONDICIONES GENERALES DE LOS REMATES

1o. — Los remates están sujetos a la aprobación del directorio y se hacen por cuenta del deudor, con sujeción a la ley número 10.676.

2o. — El comprador podrá continuar con la hipoteca que reconoce la propiedad, abonando la diferencia entre la deuda actual y el precio de compra.

3o. — Todo comprador abonará EN EFECTIVO, al firmar el boleto, el 5 o|o de seña y el 1 o|o de comisión.

4o. — Los títulos de propiedad pueden ser revisados en el archivo del Banco antes del remate.

5o. — Por mayores informes, pídanse en las oficinas del Banco.

CAPITAL

El miércoles 24 de octubre, a horas 14 y 30, en el local del Banco, calle 25 de Mayo 245|63. Casa calle Irala Nº. 46 entre las de Martín García y Pilcomayo (ésta cortada por el F. C. S.). Mide según títulos 8 m. 66 de frente al O., teniendo de fondo al E. en el costado N. 18 m. 35 y en el del S. 18 m. 30. Superficie aproximada 159 m. cuad. Con la siguiente distribución: zaguán con pequeño altillo, sala, 3 habitaciones, cocina, w. c. y en altos una pieza de servicio. No. Ho. 6132, serie 6 °|. Base, $ 5.100. Hipoteca, $ 5.000. Deuda actual, $ 3.418.
Inic. 10|10|928. v. 24-10.

CAPITAL

El lunes 29 de octubre, a horas 14 y 30, en el local del Banco, 25 de Mayo 245|63 (Capital Federal). Casa calle Arcos 4523, esq. Arias 2089, edificada en terreno que mide: 19,36 metros de frente al SO. sobre la calle Arcos; por 28.02 metros de fondo y frente, también al SE. sobre la calle Arias; el perito del Banco midió 15,05 metros de frente al SO. sobre la calle Arcos, 6 mts. de base en la ochava, 23,73 mts. en su otro frente sobre la calle Arias, 19.30 metros en el contrafrente al NE. y 28 metros en el costado NO. Se trata de un petit hotel compuesto de planta baja y un piso alto. PLANTA BAJA: Jardín en ambos frentes, pórtico, hall, con escalera a altos, salita, comedor, toilette, hueco bajo escalera, pasillo, cocina y pieza de servicio con piso de mosaico. PLANTA ALTA: Descanso escalera, pequeño hall, 3 habitaciones y baño. No. Ho. 70.174. Serie 26a. Base, $ 30.300 Hipoteca, $ 28.800. Deuda actual, pesos 28.035.

Nota — Si el comprador resultare empleado nacional, podrá continuar con la hipoteca que reconoce la propiedad siempre que pueda atender con el 30 por ciento de su sueldo al servicio de la misma. En caso contrario, se hará cargo de una hipoteca con relación al sueldo que perciba, dentro de la ya constituída por el deudor. Si el comprador no fuera empleado nacional, podrá hacerse cargo de una hipoteca hasta el 50 o|o del precio de compra.
V. 29-10 Inic. 15|10|928

LA PLATA

El 25 de Octubre, a horas 14 y 30, en el local del Banco, calle 25 de Mayo 245|63 (Capital Federal). Una casa en Florida, partido de Vicente López (provincia de Buenos Aires), distante unas 5 cuadras de la Estación Florida del F. C. C. A., situada en la Avenida Florida S|n., entre las calles Corrientes y Malaver, consta de 5 habitaciones, baño y cocina; edificada en un lote de terreno designado con el número 34 de la manzana L, con superficie de 10 m. 45 de frente al S. O. por 34 m. 41 de fondo, en el costado N. O.; 40 m. 40 en el del S. E. y 8 m. 60 en el contrafrente al N. E.; lindando por su frente calle Florida; al N. O. lote 33; al N. E. parte del 31 y al S. E. con el 36 y fondos de los 2 y 3. No. Ho. 8857|67899. Serie 22a. Base, $ 10.500. Hipoteca, $ 8.900. Deuda actual, pesos 8.594.
Inic. 11|10|928. V. 25-10.

SAN URBANO

El lunes 29 de octubre a horas 14 en el local de la sucursal del Banco en San Urbano. Una fracción de terreno de campo situado en el departamento Caseros, distrito Casilda (provincia de Santa Fe), que es parte del establecimiento "La Cautiva", y se designa por el plano levantado por el ingeniero C. M. Cevallos con el número 8 y con una superficie total de 82 hectáreas, 39 áreas, 8 centiáreas, 87 decímetros, libres de camino y linda al NE. con el lote número 8 (bis); al NO., con el lote número 1; al SO., camino por medio con S. Morrone, y al SE., con el lote número 12 y parte del 11. No. Ho. 626|83.909. Serie 26a. Base, $ 31.750. Hipoteca, $ 27.800. Deuda actual, pesos 27.062.

Nota — Tratándose de préstamos de Colonización, el remate de este lote se verificará de acuerdo con las disposiciones reglamentarias que rigen esta categoría de préstamos, debiendo los que resultaren compradores, ser agricultores y trabajarlos y cultivarlos personalmente. En caso contrario, podrá hacerse cargo de una hipoteca que no exceda del 50 o|o del precio de compra dentro de la ya constituída por el deudor.
V. 29-10 Inic. 15|10|928

PASO DE LOS LIBRES

El martes 30 de octubre, a horas 14, en el local de la Sucursal del Banco en Paso de los Libres. Una chacra designada con el Nº 63, con todo lo clavado, plantado y demás adherido al suelo; ubicada en el ejido de Santo Tomé, provincia de Corrientes. Consta de 407 m2. 02 en cada uno de sus cuatro costados, cuya superficie total es de 16 hects. 28 as. 08 cts., lindando, según títulos: al N., con la chacra Nº. 35; al S., con la chacra Nº. 89; al E. con la Nº. 64 y al O. con la 72. La estación más cercana es Santo Tomé, F. C. C. N. E. A. No. Ho. 155|45437, serie 13a. Base, $ 2.000. Hipoteca, $ 1.500. Deuda actual, $ 1.371.
Inic. 16|10|28. v. 30-10.

SAN JUAN

El miércoles 31 de Octubre, a horas 10, en el local de la Sucursal del Banco en San Juan. Casa en la ciudad de San Juan, ubicada en la calle Bartolomé Mitre números 838|844, distante como a 50 metros al oeste de la plaza 25 de Mayo de la ciudad; lindando: al Norte con la citada calle B. Mitre, y mide 15 m. 18; por el S., A. Zunino, mide 15 m. 20; por el E. con Conte Grand y Elizondo, mide 63 m. 58, y por el O., E. M. E. de Devoto y mide 63 m. 68, lo que hace una superficie total de 956.72 m. c., y el perito del Banco da una superficie total de 960.59 metros cuadrados, o lo poco más o menos que resulte entre muros. No. Ho. 695|73721. Serie 24a. Base, $ 35.000. Hipoteca, $ 30.000. Deuda actual, $ 28.850.
Inic. 17|10|928. V. 31-10.

SANTIAGO DEL ESTERO

El día martes 23 de octubre a horas 10, en el local de la sucursal del Banco en Santiago del Estero. Una fracción de campo en la colonia "Libertad" a inmediaciones de la estación Casares (F. C. C. A.), departamento Aguirre de esta provincia, designada en el plano respectivo con el núm. 5 con superficie total de 166 hectáreas, 62 áreas; lindando: al Norte, calle en medio, con el lote 4 de F. Freinger; al Este con el lote 13 de J. Sol; al Sud con el lote 6 de C. H. Basso y al Oeste, calle en medio, con G. Lagleize. — Núm. Hip. 747|54351. Serie 17a. — Base $ 24.800. Hipoteca, $ 16.000. Deuda actual, pesos 14.864.

Nota: Tratándose de préstamos de colonización, el remate de este lote se verificará de acuerdo con las disposiciones reglamentarias que rigen esta categoría de préstamo, debiendo los que resultaren compradores, ser agricultores y trabajarlos y cultivarlos personalmente. En caso contrario podrá hacerse cargo de una hipoteca que no exceda del 50 o|o del precio de la compra dentro de la ya constituída por el deudor.
V. 23|10 Inic. 9|10|928.

SANTA ROSA

El martes 30 de octubre, en el local de la Sucursal del Banco en Santa Rosa, a horas 10. Una chacra designada con el Nº. 34 del plano de división de la Colonia "San Pedro", ubicada en el territorio nacional de La Pampa Central, sección 3a., fracción A. parte de los lotes oficiales 12 y 13. Mide 1.000 mts. en cada uno de sus costados N. y S. por 992.50 en los del E. y O., o sea una superficie de 99 Hs. 25 As., lindando: al N., chacra 36; al S., con la colonia "Ataliva Roca"; calle en medio al E. con la chacra 47 y al O. con la 33, todas de su mismo plano. No. Ho. 1054|44353, serie 12a. Base, $ 9.200. Hipoteca, $ 6.200. Deuda actual, $ 5.715.

Nota: Tratándose de préstamos de colonización, el remate de este lote se verificará de acuerdo con las disposiciones reglamentarias que rigen esta categoría de préstamo debiendo el que resultare comprador, ser agricultor o trabajarlo y cultivarlo personalmente. En caso contrario, podrá hacerse cargo de una hipoteca que no exceda del 50 o|o del precio de compra dentro de la ya constituída por el deudor.
Inic. 16|10|928. V. 30-10.

SANTA ROSA

El domingo 21 de Octubre, a horas 10 y 30, en el local de la Agencia del Banco en Guatraché. Un lote de campo ubicado en el territorio de la Pampa, sección 3a. fracción D, parte del lote 7 y señalado en el plano de división de la Colonia "El Destino" con el Nº 25; con superficie de 124 Hs. 9918 m. c., lindando: al Norte con el lote 19; al Sud, calle en medio con el 30; al Este, con el 24 y al Oeste con el lote 26, todo de acuerdo a su plano. La estación más próxima es Alpachiri, del F. C. Sud. No. Ho. 1979|63461, serie 19a. Base, $ 5.800. Hipoteca, $ 4.000. Deuda actual, $ 3.796.
Inic. 7|10|928. v. 21-10.

Ferrocarril de Buenos Aires al Pacífico
Subscríbase a la
REVISTA MENSUAL B. A. P.
beneficiándose con sus consejos prácticos y útiles sobre
Agri: Fruti: Viti: Avi: Api: - cultura
Ganadería, Lechería, etc.
PRECIOS DE SUBSCRIPCION:
En toda la República por 1 año . . . . $ 3.—m/n
" " " " " 3 años . . . " 8.—
Haga su solicitud en la estación más próxima o directamente a:
OFICINA REVISTA MENSUAL B. A. P.
CALLE FLORIDA 783
Buenos Aires
La Administración

CHAPAS
MEDALLAS, ESTAMPADOS
Grabados y sellos de goma. Placas de bronce, chapas esmaltadas, fechadoras y numeradoras. — SAENZ PERA 193 — U. T. 0612 Rivadavia.
P. BARREIRO — Buenos Aires
Números de calle baratos

GRABADOS, SELLOS DE GOMA
E IMPRENTA
ENRIQUE BARES
Chapas Grabadas, Esmaltadas para Puertas
537 VICTORIA - SARMIENTO
U. T. 33 Av. 0992 U. T. 33 La Plata
BUENOS AIRES
PÍDANSE CATÁLOGOS

TANGOS PREMIADOS
En venta por la popular
CASA CHICA. — SALTA 676, B. Aires
COMO BUEN SOCIALISTA. Sea la casa de su predilección
Discos dobles "Nacional" de 25 cms., a $ 3.25 c/u

Por IGNACIO CORSINI, con acompañamiento de tres guitarras
13561—¡PIEDAD!, primer premio (música y letra).
—CUALQUIER COSA, del 5o concurso.
13562—ALMA EN PENA, tercer premio (música y letra).
—MARIONETA, del 5o concurso.
13563—FIERRO CHIFLE, sexto premio (música y letra).
—EL MANISERO, del 5o concurso.
13564—TE ACONSEJO QUE ME OLVIDES, segundo premio (música y letra).
—REFUSILOS, del 5o concurso.
Por CHARLO, acompañado por la orquesta típica CANARO
16203—¡PIEDAD!, primer premio (música y letra).
—PARQUE PATRICIOS, del 5o concurso.
16204—DUELO CRIOLLO, cuarto premio (música y letra).
—TU DEBES REIR, del 5o concurso.
16205—NOVIECITA MIA, quinto premio (música y letra).
—BARRA QUERIDA, del 5o concurso.
16206—TE ACONSEJO QUE ME OLVIDES, segundo premio (música y letra).
—VENITE CONMIGO, del 5o concurso.

DISCOS ROTOS Ó USADOS (NO "COLUMBIA") pagarlos en cambio de mercadería a $ 0.80 el kilo
Seguimos aceptando figuritas de cigarrillos "43", "Plus Ultra" y "Noblesse", las que pagamos a $ 0.50 c/u.

CASA CHICA de A. WARD - Salta 676
Nuestros envíos al interior son rápidos
Flete postal $ 0.50 para cualquier cantidad de discos.

Ortopedia
TODA PERSONA MUTILADA PUEDE CONVERTIRSE en un ser UTIL para sí mismo, la familia y para la Sociedad.
si recurre al auxilio que le brinda la aplicación de nuestras construcciones Ortopédicas.
La técnica y eficiencia de nuestro personal especializado nos capacita para garantizar en todos los casos un rendimiento máximo, dando vida a los miembros mutilados, o partes inválidas del cuerpo, transformándolos en vitalidad y normalidad.
BRAZOS, MANOS y PIERNAS ARTIFICIALES para todas las amputaciones. — CORSETS y APARATOS ORTOPEDICOS para casos de COXALGIA, DESVIACIONES, ESCOLIOSIS, PE BOTT, ANQUILOSIS, MAL DE POT y todos los casos en general. CORRECTORES, ESPALDERAS, MULETAS, MEDIAS ELASTICAS, etc.
REVISAMOS GRATIS y facilitamos, SIN COMPROMISO, Presupuestos, Catálogos e informes.
CONCEDEMOS CREDITOS, y Descuentos a Sociedades, Federaciones, etc. Precios convenientes.
Instituto Ortopédico
577 — ESMERALDA — 577 Buenos Aires

"QUILMES CRISTAL" LA MEJOR CERVEZA

INDUSTRIA Y COMERCIO

ADUANA DE LA CAPITAL

GIROS Y VENCIMIENTOS

Lista de vapores y fechas de vencimiento del plazo de ocho días que acuerdan las ordenanzas de aduana para la presentación de despachos directos y copias de depósitos que comprenden las mercaderías llegadas en los siguientes vapores:

OCTUBRE

Vapores	Llegada	Vencimiento	No. de paquete	Punto de descarga	Agente
Florida	8	17	6440	8a., dique 4	A. Boyer
Brandanger	9	17	6462	(L) 4a. diq. 1	Zúccoli
Roland	8	16	6458		E. Arnold
Navasota	10	18	6486	6a. dique 4	Mala Real
Cabo Princesa	10	18	6487	——	Dodero
Southern Cross	10	18	6490	(L) 2a. diq. 4	Munson
Belle	11	19	6511	——	Lamport
Aldaya	11	19	6512	2a. y 3a. D. N.	Mah Beal
Kimberly	12	20	6516	——	Allison Bell
Hawkwell	12	20	6517	——	Chad Weir
Elsiefer	12	20	6518	——	Poodts
K. G. Adolf	12	20	6520	——	Allison Bell
Lomell	13	22	6521	——	Lamport
Maria M.	13	22	6531	——	Cópola
Princesa	13	22	6532	——	Houlders
Jihocus	13	22	6533	——	Chad. Weir
Hy. Rover	14	22	6536	——	Nelson
Weser	14	22	6537	——	E. Arnold
Dunrobin	14	22	6538	——	Chad. Weir

Vencido este plazo incurrirán en la multa del 2 por ciento que prescriben los artículos 928 y 952 de las mismas ordenanzas.

RECAUDACION ADUANERA

La aduana de la capital recaudó en el día de ayer, por los siguientes conceptos:

Importación	$ 1.159.236.32
Exportación	„ 32.490.21
Puerto	„ 41.442.02
Total del día	$ 1.233.168.55

Desde el 1º de enero hasta la fecha se ha recaudado, por diversos conceptos, pesos 203.495.636.11, y en retoncia a favor del corriente año, pesos 26.319.772.63.

GIROS OTORGADOS A LA CARGA

Muelle Sarmiento, dársena norte, sec. 5. Southern Cross, dársena norte, sec. 1. Valparaíso, dique 3, elevador.

Salta, dique 3, elevador.
West Camargo, dique 1, elevador.
Nordbo, dársena norte, secciones 2 y 3.

A LA DESCARGA

Kambole, prórroga, frente barraca Campanita.
Canadian Range, dique 2, sección 1, en segunda andana.
Holger, dique 2, sección 2.
Primero, dique 1, este.
Arola Mendi, dock sud, F. C. Pacífico.
Erik Frisell, prórroga, dársena norte, sección 1.
C. Princess, dique 1, sección 3.
Augusta, prórroga, dique 2, elevador A.
Dalny, dique 2, este, espera giro.
Baden, dique 4, sección 4.
Terento, dique 2, sección 2.

NOTICIAS MARITIMAS

SERVICIO DE CORRESPONDENCIA SE DISTRIBUIRA:

Octubre

17 — Aveiona, de Europa y Brasil, con fechas hasta el 30 de septiembre.

A DESPACHAR:

Octubre

17 — General Mitre, para Brasil y Europa a las 12.30 (alcance a las 19).

TRANSPORTE AEROMARITIMO PARA URUGUAY, BRASIL, AFRICA Y EUROPA

(Por avión hasta Natal, por vapor de Natal a Puerto Praia, y nuevamente por avión desde este puerto a Toloza o interior).

SALIDA DE AVIONES

Días 18 y 25 del corriente, de Buenos Aires (aeródromo General Pacheco).

La correspondencia ordinaria será aceptada hasta el día anterior a las 20, y la certificada hasta las 19 en el correo central.

ALCANCE DE LOS VAPORES EN VIAJE EN PUERTOS DEL BRASIL

21 — Alcanza en Santos el 18 al Cabo Finis, que sale el 15 para Barcelona, con escalas en Santos el 20 y llega a destino el 8 de noviembre.

14 — Alcanza en Río de Janeiro el 19 al Arlanza, que sale el 16 para Southampton, con escalas en Santos el 20, en Río de Janeiro el 21, en Bahía el 24 y llega a destino el 6 de noviembre.

11 — Alcanza en Río de Janeiro el 19 al General Mitre, que sale el 17 para Hamburgo, con escalas en Santos el [illegible] en Río de Janeiro el 22, en Bahía el 24 y llega a destino el 11 de noviembre.

11 — Alcanza en Río de Janeiro el 19 al Florida, que sale el 16 para Génova, con escalas en Río de Janeiro el 20 y llegando a destino el 5 de noviembre.

5 — Alcanza en Río de Janeiro el 26 al Voltaire, que sale el 22 para Nueva York, con escalas en Santos el 27, en Río de Janeiro el 28 y llegando a destino el 13 de noviembre.

2 — Alcanza en Río de Janeiro el 26 al Conte Verde, que sale el 23 para Génova, con escalas en Santos el 26, en Río de Janeiro el 27 y llegando a destino el 8 de noviembre.

2 — Alcanza en Río de Janeiro el 26 al Cap Arcona, que sale el 23 para Hamburgo, con escalas en Santos el 26, en Río de Janeiro el 27 y llegando adestino el 9 de noviembre.

MOVIMIENTO DE VAPORES

Entradas de ayer

Inglés Cambrian Princess, de Amberes, con carga, en el dique 2.
Inglés Margalaw, de Liverpool, con carga, en el dique 3.
Inglés Stuartstar, de Zárate, a cargar, en el dock sud.
Alemán Monte Olivia, de Hamburgo, con pasajeros y carga, en la dársena norte.
Norteamericano Santa Rosalía, de Nueva York, con carga, en el dique 1.
Danés Nordbo, de San Nicolás, a cargar, en el dique 4.
Inglés Madryn, de Desetdo, con carga, en la dársena sud.
Inglés Eglantier, de Rosario, a cargar, en la dársena A.
Inglés Wyncote, de Rosario, a cargar, en el dique 1.
Inglés Berkdale, de la rada, en el dique.
Inglés Berkdale, de la rada, en el dique 2.
Alemán Emden, de Hamburgo, con carga, en la dársena norte.
Noruego Tirudentes, de Nueva York, con carga, en el dique 3.
Inglés Queen Eleonor, de Nueva York, con carga, en el dique 1.
Finlandés Mercator, de Danzig, con carga, en Barracas.

A salir hoy

Argentino José Menéndez, a las 15, de la dársena norte para Magallanes, con pasajeros y carga.
Inglés Arlanza, a las 24, de la dársena norte para Southampton, con pasajeros y carga.
Francés Florida, a las 18, de la dársena para Génova, con pasajeros y carga.
Inglés Fenearrow, del dock sud para Dakar, con carga.
Inglés Berdale, de la dársena sud para Rosario, a cargar.
Norteamericano West Camargo, del Riachuelo para Vancouver, con carga.

Esperados hoy

Inglés Aveiona, de Londres, con pasajeros y carga, en la dársena norte.
Alemán Baden, de Hamburgo, con pasajeros y carga, en la dársena norte.
Francés Dalny, de Amberes, con carga, en el dique 3.

A salir hoy

Alemán General Mitre, de la dársena norte para Hamburgo, con pasajeros y carga.
Francés Croix, de la dársena A para Hamburgo, con pasajeros y carga.
Inglés Rhodesian Transport, del dique 2 para Santa Fe, a cargar.

VAPORES FLUVIALES

Esperados hoy — C. de Montevideo, de Montevideo.
General Alvear, del Salto.
Carmelo, de Carmelo.
A salir hoy — Paris, para el Salto.
C. de Montevideo, para Montevideo.

SITUACION DE LOS PABELLONES

Mala Real inglesa—

Arlanza, salió el 16 de ésta para Southampton.
Alnmam, en Southampton.
Alnes, en el puerto.
Alcoria, salió el 5 de ésta para Southampton.
Alcona, en viaje de La Plata para Liverpool.
Almanzora, salió el 3 de Southampton para ésta.
Darro, en Liverpool.

Transatlántica Española—

Infanta Isabel de Borbón, salió el 1o. de ésta para Barcelona.
Reina Victoria Eugenia, salió el 5 de Barcelona para ésta.

Navigazione Italiana—

Duilio, salió el 11 de Génova para ésta.
Augustus, en Génova.
América, en Génova.
Giulio Cesare, salió el 9 de ésta para Génova.
Príncipe di Udine, en Génova.

Trasatlántica Italiana—

Cesare Battisti, en Génova.
Ammiraglio Bettolo, en Génova.

Hugo Stinnes—

Holm, salió el 3 de Hamburgo para ésta.
General Belgrano, salió el 24 de ésta para Hamburgo.
General Mitre, saldrá el 17 de ésta para Hamburgo.

Línea Nelsen—

Highland Glen, en Londres.
Highland Loch, en Liverpool.
Highland Piper, salió el 25 de La Plata para Liverpool.
Highland Pride, salió el 9 de La Plata para Liverpool.
Highland Laddie, salió el 4 de Londres para ésta.
Highland Rover, en el puerto

Lloyd Real Holandés—

Gelria, salió el 11 de ésta para Amsterdam.
Zeelandia, salió el 26 de Amsterdam para ésta; es esperado el 11 en Pernambuco.
Orania, en Amsterdam.
Flandria, salió el 27 de ésta para Amsterdam y el 5 de Bahía.

Lloyd Sabaudo—

P. María, salió el 28 de ésta para Génova.
Príncipe di Udine, en Génova.
Principessa Giovanna, salió el 28 de Génova para ésta.
Conte Verde, salió el 4 de Génova para ésta con 1065 pasajeros.
Conte Rosso, salió el 2 de ésta para Génova y el 5 de Santos.

Lamport y Holt—

Vaubán, salió el 13 de Nueva York para Voltaire, en el puerto.
Vestris, salió el 8 de ésta para Nueva York.

Compañía Triestina—

Belvedere, salió el 25 de Trieste para ésta.
Atlanta, saldrá el 19 de Trieste para ésta.
Martha Washington, salió el 6 de ésta para Trieste.

Mensagerias Marítimas—

Aurigny, salió el 5 de La Plata para Hamburgo.
Massilia, en el puerto.
Algina, en Génova.
Mendoza, salió el 6 de ésta para Génova.
Moselle, en Hamburgo.
Florida, en el puerto.
Formose, en Hamburgo.
Eubée, en viaje de Hamburgo para ésta.
Eubée, en Hamburgo.
Valdivia, en Génova.
Lutetia, salió el 13 de ésta para Burdeos.

Compañías Hamburguesas—

Cap Norte, salió el 3 a las 24 de ésta para Hamburgo.
Antonio Delfino, salió el 11 de Hamburgo para ésta.
Cap Polonio, salió el 2 de ésta para Hamburgo.
Bayern, en Hamburgo.
Monte Sarmiento, en el puerto.
Monte Olivia, en el puerto.
Baden, salió el 19 de Hamburgo para ésta, el 24 de Gijón.
Cap Arcona, en viaje de Hamburgo para ésta, es esperado el 15 en Río de Janeiro, con 857 pasajeros.
La Coruña, salió el 22 de ésta para Hamburgo.

Lloyd Norte Alemán—

Weser, en el puerto.
Gotha, salió el 6 de Bremen para ésta.
Werra, salió el 5 de octubre de ésta para Bremen.
Madrid, en Bremen.
el 78 de Río de Janeiro y el 5 de Lisboa.
Sierra Morena, salió el 10 de ésta para Bremen.
Sierra Ventana, salió el 19 de ésta para ésta.

Munson Line—

American Legion, en viaje de ésta para Nueva York.
Pan América, salió el 6 de Nueva York para ésta.
Southern Cross, en el puerto.

MANIQUI
La France Ortega
B. MITRE 1123
GAONA 156
La más importante fábrica de América
BUENOS AIRES

Los Precios

CAMBIOS

Ayer se cotizaron los cambios de moneda extranjera a los siguientes equivalentes en moneda nacional:

100 dólares	237.50
1 libra esterlina	11.52
100 liras	12.44
100 francos suizos	45.75
100 francos	9.28
100 francos belgas	33.05
100 reichsmarks	56.57
100 pesetas	38.52
100 florines	95.19
100 pesos chilenos	28.85
100 mil reis (Brasil)	28.43
100 pesos uruguayos	242.27

VALOR DE LAS MONEDAS EXTRANJERAS

Al clausurar ayer sus operaciones el Banco de la Nación vendía y compraba a los siguientes precios:

Una libra esterlina, compra a $ 11.42 y vende a 11.51; 100 dólares, a 235.50 y 237; 100 francos, a 9.15 y 9.35; 100 francos belgas, 6.35 a 6.55; 100 francos suizos, a 44.50 a 45.50; 100 pesetas, a 37.50 y 38.20; 100 liras, a 12.15 y 12.25; 100 escudos (Portugal), a 10.50 y 11.10; 100 pesos uruguayos, a 241.55 y 243; 100.000 reis (Brasil), a 28.10 y 28.40; 100 pesos bolivianos, a 83.15 y 83.70; 1 libra peruana, a 9.15 y 9.35; 100 coronas dinamarquesas, a 61.50 y 62.70; 100 florines holandeses, a 94.75 y 95.50; 100 coronas suecas, a 62 y 62.60; 100 reichsmarks, a 56 y 56.65; 100 pesos chilenos, a 28.35 y 28.65; 100 coronas checas, a 6.90 y 7.10; 100 coronas noruegas, a 60.50 y 61.25; 100 pesos paraguayos, a 5.25 y 5.35; 100 yens (Japón), a 105 108; 100 leis rumanos, a 1.15 y 1.30; 100 zlotys polacos, a 25 y 25.20; 100 chelines austríacos, a 33 a 33.20; 100 dólares del Canadá, a 225 y 228; 100 marcos finlandeses, a 5.40 y 5.60; 100 dinares yugoeslavos, a 4 y 4.30.

TITULOS Y FONDOS PUBLICOS

Cotizaciones corrientes

Cédulas Hip. 3a. serie, a 99.80; id. 7a., a 10.50; 9a., a 100.70; 10a., a 100.70; 11a., a 102.90; 12a., a 99.80; 16a., a 101.70; 19a., a 100.70; 20a., a 100.70; 21a., a 101.40; 22a., a 107.30; 23a., a 99.60; 24a., a 99.50; 25a., a 101.50; 27a., a 100; 28a., a 100; 29a., a 100.40; 30a., a 100.40; 31a., a 102; 32a., a 102; 33a., a 99.40.

Crédito Arg. 1925, 3a. serie, a 99.70; id. 2a., a 99.60.

Emp. 4 1|2 de 1911, oro, a 85.80.

F. C. del Estado, 11359, 1a. serie, a 99.60.

Sanitarias Cap. Prov., a 99.

Sanitarias 3a. serie, a 99.

Emp. conversión 2 1|2 o|o (D), a 38.

Deuda Bs. Aires 6 o|o, 2a., a 98.20.

Municipal 7 o|o, 4a. serie, a 104.60; id. 2a., a 100.50.

Bonos (trim.), a 99.

Paviment. 7 o|o, a 101.90.

Bonos Hip. (C), a 99.70.

Escuelas y hospitales, a 101.

Buenos Aires de 1926, a 94.

Mendoza 6 o|o, a 76.

Mendoza escolar 8 o|o, a 97.

Córdoba 7 o|o, ley 2718, a 99.30.

Id. octubre 18, a 99.70.

San Luis Paviment. 7 o|o, a 92.

Córdoba Irrigación (A), a 100.8[illegible]

CAJA DE CONVERSION

Ley 5371: en caja, pesos oro sellado 498.848.960.312.

Circulación: 1.183.747.609.30 pesos moneda nacional.

Circulación general: 1.436.765.867.64 pesos moneda nacional.

MERCADO DE CEREALES

Precios extremos registrados ayer

Trigo, de $ 11 a 8.90 (inf. a 8.35); maíz amarillo, de 8.90 a 8.30; id. colorado, de 8.95 a 8.50; id. cuarentino, de 9.20 a 9; id. morocho, id., de 9.10 a 8.80 (inf. 8); lino, de 16.20 a 13.50 (inf. 13 a 12); avena, de 10 a 9.20; centeno, de 8.60 a 8 (inf. 7.40); cebada, de 8.20 a 8; cebadilla, a 7.60; alpiste, de 13.50 a 11.50; semilla de nabo, de 19.50 a 13.50; semilla de alfalfa, a 4.50; triguillo, de 7 a 5.

CAMARA GREMIAL DE CEREALES

Cotizaciones oficiales

Trigo tipo Barleta, consumo, base 80 kilos, a $ 10.50; id. Buenos Aires, base 78 kilos, a 9.60; id. Bahía Blanca, base 80 kilos, a 10.10.

Lino — 4 o|o cuerpos extraños, a 15.95.

Avena — Puesta en dársena, base 47 kilos, a 8.40; id. en Bahía Blanca, base 47 kilos, a 8.35.

Maíz — Amarillo, a 8.75.

CAMARA GREMIAL DE MOLINEROS

Precios oficiales de las harinas y subproductos del trigo:

Harina 000, por diez kilos, a $ 1.78; id. 00, a 1.68; id. 0, a 1.53; id. especial, a 1.38; id. segunda, a 0.88; id. especial exportación, a 1.20.

Rebacillo por 100 kilos, a 7.60; afrecho, a 6.40; afrechillo, a 6.30.

BOLSA DE ROSARIO

Precios oficiales registrados ayer en esta Bolsa:

Trigo — Número 1, base 80 kilos, a pesos 10.37 1|2; número 2, base 78 kilos, a 10; número 3, base 75 kilos, sin cotización.

Lino — 4 o|o, a 15.85.

Maíz — Amarillo, a 8.67 1|2.

MERCADOS DE HACIENDA

Liniers (Vacunos)

Entrada de ayer, 5118 cabezas, clasificadas así: novillos, 2726; vacas, 1620; terneros, 770; bueyes, 2.

Clasificaciones y precios por kilo en peso vivo: Novillos esp. chilled beef, de $ 0.31 a 0.33; id. id. para congelar, de 0.283 a 0.29; id. gor. para continente, de 0.266 a 0.29; id. generales para consumo, de 0.27 a 0.315; novillitos esp. y excep., id., de 0.33 a 0.35; id. gor. id., de 0.28 a 0.31; id. generales, id., de 0.25 a 0.26; vacas gor. y esp. id., de 0.27 a 0.285; id. pesadas de grasa, id., de 0.25 a 0.26; id. gor. de saladero, de 0.22 a 0.245; id. flacas y de conserva, de 0.15 a 0.16; vaquillonas esp. consumo, de 0.325 a 0.35; id. gor. id., de 0.28 a 0.31; id. generales, id., de 0.24 a 0.26; terneros esp. id., de 0.36 a 0.39; id. gor. id., de 0.31 a 0.34; id. generales, id., de 0.25 a 0.29; mamones gor. esp. id., de 0.60 a 0.70; id. generales, id., de 0.36 a 0.42.

Liniers (porcinos)

Entrada, 1136 cerdos.

Precios corrientes por kilo en peso vivo — Capones esp. de 120 a 130 kilos, de pesos 0.46 a 0.476; id. mestizos, de 90 a 110 kilos, de 0.44 a 0.45; livianos y media gor., de 0.36 a 0.41; pesados consuma, 130 kilos y arriba, de 0.43 a 0.45.

Matanza (lanares)

Entrada, 8171 animales ovinos; existencia anterior, 1254.

Precios corrientes por cabeza. — Capones pesados de consumo, de $ 19.20 a 19.80; id. livianos, gor. fco., de 24.50 a 18; id. flacos y de conserva, de 6.50 a 9.50; ovejas pesadas esp., de 14.30 a 20; id. livianas gor., de 22 a 23.50; id. generales, de 8.50 a 9.50; id. esp. fco., de 11 a 12; id. generales, de fco., de 8.90 a 10.70; id. para mataderos, de 5 a 8.80; borregos, de 9 a 16.50.

MERCADO CIUDAD DE BUENOS AIRES

Precios extremos con que se realizaron ayer las ventas al por mayor:

Verduras y legumbres

Papas (los diez kilos), de $ 0.70 a 1.40; batatas, de 1.20 a 1.60; chauchas finas, de 12 a 14; chauchón, de 7 a 8; habas, de 0.70 a 1; repollitos de Bruselas, de 2 a 4.

Repollos comunes (la docena), de $ 0.20 a 0.50; id. especiales, de 1.20 a 1.80; brócoles, de 1.20 a 1.60; apio, de 0.70 a 1.10; hinojo, de 0.30 a 0.40; cardos, de 50 a 2; alcauciles, de 0.60 a 1; coliflores comunes, de 1.50 a 2; id. especiales, de 3 a 4.

Acelgas (la docena de paquetes), desde $ 0.20 a 0.30; espinacs, de 0.20 a 0.30; radichas, de 0.20 a 0.30; remolachas, de 0.30 a 0.40; rabanitos, de 0.20 a 0.25; zanahorias, de .15 a 0.25; porros, de 0.15 a 0.25; nabos, de 0.20 a 0.30; salsifí, de 0.40 a 0.60; espárragos, de 4 a 6.

Lechuga (el lienzo), de $ 0.50 a 1; escarola, de 0.50 a 1.

Tomates de Jujuy (el cajón), de $ 20 a 25; pimientos id., de 15 a 20; zapallitos id., de 3.50 a 4.50.

Frutas frescas

Bananas, de $ 0.30 a 2.50, el cacho.

Manzanas norteamericanas Gravestein (el [illegible]), de $ 10 a 12; id. del país Cara Suecia, de 8 a 11; peras norteamericanas Beurre D'Anjou, de 15 a 17; id. id., Howell, de 14 a 15; id. id. Flemich, de 14 a 15; melones de Valencia, de 14 a 16; mandarinas, de 4 a 8; naranjas del Brasil, de 6.50 a 7; manzanas norteamericanas King Davis, la barrica, de 28 a 31; id. id. Delicosas, la barrica, de 37 a 40; frutillas, el kilo, de 1 a 1.20.

Naranjas paraguayas (el ciento), de pesos 2.60 a 3; id. correntinas, de 4 a 3.40; limones, de 1.60 a 2.20.

MERCADO DE AVES Y HUEVOS

Precios al por mayor

Gallinas especiales (la yunta), de $ 4.50 a 5.50; id. regulares, de 4 a 4.50; id. chicas, de 3.20 a 3.80; pollos grandes, de 4.50 a 5; id. medianos, de 3.20 a 3.50; id. chicos, de 2.50 a 3; patos criollos, de 2.80 a 3.40; id. marruecos, de 2.60 a 3; gansos, de 3.50 a 4; pavos especiales, de 12 a 15; id. regulares, de 8 a 10; id. chicos, de 7 a 8; pavitas, de 6 a 7; pichones de palomas, de 0.40 a 0.50.

Huevos, la docena, de $ 0.55 a 0.56.

MERCADO BULLRICH

(Pescados y mariscos)

Cotizaciones del día: Corvina de Montevideo (el cajón), de $ 8 a 9; gallos, a 6; merluza, a 28; carvino Mar del Plata, a 10 pescadilla id., a 5; palometas, de 3 a 10; meros, de 6 a 7; camarones, a 14.

Anchoítas (el kilogramo), a $ 0.50; lenguados, a 0.50; tarariras, a 0.35; dorados, a 0.80; surubí, a 0.80; pati, a 0.50; mandufías, a 0.60; bogas, a 0.40; pejerrey grande, a 3; id. mediano, a 2.40; id. filet, a 2.20; id. chico, a 1.50; caracoles, a 1; almejas, a 0.20; anguilas, a 0.60; sardinas del Brasil, a 0.70; lisas, a 0.40; calamares de N. América, a 1.20; pulpo de España, a 1; sardinas id., a 0.90; sepia, a 1.

Sábalos grandes (la docena), a $ 2.50; id. chicos, a 1.

MERCADO CENTRAL DE FRUTOS

Precios máximos de ayer

Lana cruza fina, de Pigüe, a $ 15.50 los diez kilos; cruza fina y mediana, de Pigüe, a 15.50; cruza mediana, de Villegas, a 14; cruza gruesa de América, a 12; lana fina, de San Luis, a 10; criolla, a 11.50.

Pieles lanares, estación consumo, a $ 1.11 el kilo; desecho, a 0.92; corto y pelado, consumo, a 0.70; borregos, a 0.95.

Cueros vacunos becerros y nonatos, de provincia, a $ 14.80 los diez kilos; salados, a 0.73 el kilo; id. potros, a 0.95.

Cerdas, a 18 los diez kilos.

Pieles de corderitos, a $ 14.50 la docena; id. de cabras, a 15.50 los diez kilos; id. de nutria, a $ 240 la docena; id. de zorros, a $ 5 cada una; id. de liebres, a $ 0.80.

MERCADO DE PASTO

Precios de venta — Pasto alfalfa en fardos grandes, de $ 28 a 69 los mil kilos; id. en fardos chicos, de 26 a 64; id. mezcla en fardos grandes, de 26 a 46.

CARBON Y LEÑA

Precios sobre vagones en las estaciones Buenos Aires Retiro Norte, Colegiales, etc.

Leña — Quebracho colorado campana de medida, de $ 24 a 35 los mil kilos; id. id. en tortas, de 25 a 36; id. id. astillada de 37 a 39.

Carbón — Quebracho blanco, de primera, de $ 70 a 75; id. de segunda, de 65 a 68.

MERCADO DE PAPAS

Movimiento y precios de ayer

Entradas: de Rosario, por estación Retiro, ferrocarril Central Argentino, 300 bolsas, de la variedad norteamericana larga de 66 a 70 centavos; de zona sud, por estación Casa Amarilla, ferrocarril Sud, 17.478 bolsas, de 20 a 50 centavos los diez kilos.

COMPAÑIA ITALO ARGENTINA DE ELECTRICIDAD

Proveedora de Energía Eléctrica a la Ciudad de Buenos Aires

El que desee conocer las más recientes aplicaciones de la electricidad puede visitar nuestra Exposición, adonde se le mostrarán los más modernos aparatos para la utilización de la energía eléctrica, tanto en el campo de la industria como en las aplicaciones domésticas.

651 - CORRIENTES - 659

Unión Telefónica 31 Retiro 3401
Cooperativa Telefónica 1387 y 2534 Central

SUCURSAL AVELLANEDA

Avenida Mitre 955. U. T. 7311 Avellaneda.

EXTRAVIO

He extraviado en Flores varias acciones del Banco Internacional del Río de la Plata, pertenecientes a Enrique y María Teresa Ledebur. Se ruega su devolución a Castañon 970. V. 21-10.

MUNICIPALIDAD DE LA CIUDAD DE BUENOS AIRES

Llámase a licitación pública para el día 19 del corriente, a las 14 horas, para la provisión de setecientas (700) toneladas de asfalto con destino al Departamento de Obras Públicas, de acuerdo con el pliego de condiciones que pueden los interesados consultar en la Oficina de Licitaciones, avenida de Mayo 525, 2o. piso.

Buenos Aires, octubre 12 de 1928.

EL SECRETARIO.

V. 19-10.

MUNICIPALIDAD DE LA CIUDAD DE BUENOS AIRES

De acuerdo con lo resuelto en el expediente Nº. 4706. I. 928, llámase a licitación para la provisión de artículos de ferretería, empaquetaduras, carbón de leña, carbón cardiff, con destino a la Inspección General de Cementerios.

Tendrá lugar el día 25 del corriente, a las 14 horas, pudiendo consultarse el pliego de condiciones en la Oficina de Licitaciones (Avenida de Mayo 525, 2o piso alto, derecha). — Buenos Aires, octubre 16 de 1928. — EL SECRETARIO.

V. 25-10.

EL ENCERADOR
PREFERIDO DE LAS FAMILIAS
J. REGO
También atiende trabajos de pintura
U. T. 38 Mayo 3320
JEAN JAURES 591 — Bs. Aires.

Orquesta Raña
Precios reducidos para centros y agrupaciones del Partido. Solicite presupuesto al compañero Raña. Peletería 1040, departamento 11. U. T. 23 B. Orden 3871.

CASTELLANOS & SOSA
DESPACHANTES DE ADUANA
BELGRANO 744
Cooperativa Telefónica 2402 Central
Unión Telefónica 38 Mayo 6942

DISCOS NOVEDADES
EN TODAS LAS MARCAS
NACIONAL, COLUMBIA, ELECTRA y VICTOR
Damos en cambio de figuritas de los cigarrillos "43" y "NOBLESSE"
COMPOSTURAS Gramófonos-Victrolas-Membranas "Ward", MECANICO EXPERTO
"CASA CHICA" de A. Ward, Salta 674-676 BUENOS AIRES U. T. 7609 Mayo

PROFESIONALES

MEDICOS

SECRETAS-PIEL
Tratamiento de la blenorragia, avariosis, impotencia. PIEL: eczema, psoriasis, tiña, etc. con su específico DERMIKAL. — Abonos económicos.
Clínica Doctor CANTARELL
LAVALLE 932 — De 15 a 20 horas.

Dr. Enrique Dickmann
Enfermedades internas, señoras y niños. Salta 221, de 13 a 16 horas. U. T. Mayo 1216.

Dr ENRIQUE MOUCHET
MEDICO
Enfermedades internas, nerviosas y avariosis. Profesor de la Universidad. Pasteur 532. U. T. 47 Cuyo 5119. Consultas: martes, jueves y sábados, de 14 a 16.

DENTISTAS

CLINICAS DENTALES
MODERNAS
— DE —
JOSE S. GUESTRINO
CIRUJANO DENTISTA
CORRIENTES 4315
De 9 a 11 y de 18 a 20
Y
CORRIENTES 1211
De 14 a 16
Precios sumamente módicos para los lectores de "La Vanguardia"

Dr. ADOLFO DICKMANN
CIRUJANO DENTISTA
Callao 626, 3o piso. U. T. 44 Juncal 0705. — Consultas: de 14 a 18 horas, todos los días hábiles.

Dr. Juan Chertkoff
Dentista cirujano del Hospital Alvear. — Consultas, de 14 a 19. — SARMIENTO 1614 En Talleres, F. C. S.: Pavón 6183, de 9 a 12

CLINICA DENTAL POPULAR
DEL CIRUJANO DENTISTA
J. M. SOSA
EXTRACCIONES SIN DOLOR
y todos los demás trabajos dentarios en general. — Taller mecánico en la casa. Trabajo esmerado y precios módicos
Horario: de 9 a 12 y de 14 a 20
Calle PATRICIOS 321, esquina Diamante
U. T. 21 Barracas 2109

ABOGADOS

Dr. ARTURO VERA
ABOGADO
Asuntos civiles, comerciales y criminales en la capital y provincia de Buenos Aires. Buenos Aires: Cangallo 1372. U. T. 33 Mayo 4023. — QUILMES: Mitre 402

HUMBERTO BARRAZA
ABOGADO
Asuntos judiciales en la Capital Federal y provincia de Buenos Aires. — Estudio: Ayacucho 336, C. F. — U. T. Cuyo (47) 1693.

JOSE E. PFLEGER
ABOGADO
PERITO MERCANTIL
Asuntos civiles, comerciales y criminales. Tucumán 1336 (2o piso). U. T. 6731 Mayo

ROMULO BOGLIOLO
CONTADOR PUBLICO NACIONAL
LEZICA 4464

GUIDO CASAZZA
ELECTRICIDAD Y MECANICA
Conservación de ascensores. Oficina técnica, Liniers 773. — Taller, Liniers 573. U. T. 4314 Mitre

HERNIA
Reducción garantida, sin operación y sin molestias con el "New Elastic Truss". Económico, cómodo, seguro. Hasta los tres días devuelvo el dinero si no diera satisfacción. S. Baer, especialista, 314 Esmeralda 314, 1er. piso.

EDICTOS JUDICIALES

instancia en lo civil de la capital doctor Gastón Federico Tobal, se cita, llama y emplaza, por el término de treinta días, a contar desde la primera publicación del presente, a todos los que se consideren con derecho a los bienes dejados por fallecimiento de doña MARIA LUISA LUENGO y don FELIPE FERNANDEZ ROMERO, ya sean como herederos o acreedores, para que, dentro de dicho término, comparezcan por ante su juzgado y secretaría del que suscribe a deducir sus acciones en forma, bajo apercibimiento de lo que hubiere lugar por derecho. — Buenos Aires, 18 de agosto de 1928. —R. Mendonça Paz, secretario. V|18|10.

Por disposición del señor juez en lo civil de la capital doctor Gastón Federico Tobal, recaída en el juicio seguido por Juan Traverso y hermanos contra Antonio Sougnac, sobre cobro de afirmados, se cita, por el término de quince días, a don EMILIO VITRAT para que comparezca, en su carácter de acreedor hipotecario del terreno ubicado en esta capital, calle Quesada entre Conesa y Zapiola, manzana G., lote 8, a los efectos de lo dispuesto por el artículo 3196 del código civil. Esta citación se efectúa bajo apercibimiento de darse intervención al Defensor de Ausentes y se hace saber que los autos mencionados tramitan en la secretaría del doctor Hugo Pinto. — Buenos Aires, agosto treinta y uno de 1928. — Doctor Hugo Pinto, secretario. V|20|10.

Por disposición del señor juez en lo civil doctor N. González Iramain, secretaría del autorizante, llámase durante treinta días a los que se consideren con derecho a los bienes dejados por fallecimiento de doña ENRIQUETA CORTI de TRABUCCHI. — Buenos Aires, octubre diez de 1928. —Doctor Rafael Caputo, secretario. V|10|11.

Por disposición del señor juez de la instancia en lo civil doctor Gastón Federico Tobal, secretaría Nº. 12, se cita por treinta días a los que se consideren con derecho a los bienes dejados por fallecimiento de doña Rosa Barbaró de shiu shrdiu srhdiud doña ROSA BARBARO DE CERANTONIO o ROSA BARBARO DE SILVESTRE, ya sean herederos o acreedores. — Buenos Aires, agosto 16 de 1928. — C. F. Ayarragaray, secretario. v. 22|10|28.

El juez doctor Gastón Federico Tobal cita por treinta días a herederos y acreedores de PEDRO SEGUNDO GOMEZ. — Buenos Aires, septiembre 7 de 1928. — Adrián Fernández Mouján, secretario. V|26|10.

Se hace saber en el juicio de concurso de MANUEL DEL VALLE que se ha puesto a la oficina por quince días el estado de distribución de fondos. Juzgado del doctor Porcel de Peralta. Secretaría del doctor Alcorta. — Carlos Alberto Alcorta, secretario. v. 19-10.

José Piccardo
IMPORTACION

Gladiador
Aceites
Conservas
Aceitunas
MAGALLANES 1064
Proveedor de Cooperativas

TALLER DE RELOJERIA
SANTA FE 1450 — JUAN BINAGHI
prontitud y esmero
Se garantiza el trabajo y se hace con

Tintorería MARTINEZ
Limpiar y planchar 1 traje $ 4
„ „ Teñir 1 „ „ 7
SE DA VUELTA A TRAJES Y SOBRETODOS
VICTORIA 942
U. T. 38 MAYO 4775

Asociacion O. de Socorros Mutuos
SAAVEDRA 450
En esta sociedad, constituida y administrada por trabajadores, tienen cabida todas las personas de ambos sexos, desde 1 hasta 55 años de edad.
Unión Telefónica 47 Cuyo 2701
Sección Banfield y Remedios de Escalada, calle Martín Fernández 816. REMEDIOS DE ESCALADA, de 14 a 16 horas.

AUX CHARPENTIERS
MÉJICO 1302
CASA ESPECIAL EN ROPA PARA EL TRABAJO Y PARA EL CAMPO
FUNDADA EN 1888

TRAJES
A LA CAZADORA
EN GABARDINAS, EN CORDEROY, EN CASIMIRES
Soliciten Catálogo y Muestras
MAYNARD & FÉVRE
Todo pedido de catálogo es atendido de inmediato; por consiguiente, si no es recibido por el interesado en seguida, sírvase solicitarlo nuevamente.

Teléfono: Redac. U. T. 47, Cuyo 7521
" Adm.: " 47, Cuyo 7304

LA VANGUARDIA

REDACCION Y ADMINISTRACION
Casa del Pueblo: Rivadavia 2150

DIARIO DE LA MAÑANA

BUENOS AIRES, MIERCOLES 17 DE OCTUBRE DE 1928.

AÑO XXXV — NUMERO 7[illegible]

El Conde Zeppelin será destinado al servicio de dirigibles que se establecerá entre España y Sud América

En general, la prensa comenta favorablemente el vuelo realizado a través del Atlántico norte

NUEVA YORK, 16 — La Fox Brothers International Corporation ha reiterado sus declaraciones anteriores respecto a que el dirigible "Conde Zeppelin" fué vendido a la Compañía Transaérea Colón, de la cual es director el coronel Herrera.

Añadió que éste se dirigirá a Buenos Aires, con representantes de Le Roy, que éstos construirán un aeropuerto en esa capital y el coronel Herrera tomará a su cargo la dirección del servicio de dirigibles que se establecerá entre España y Sud América.

NUEVA YORK, 16 — El coronel Emilio Herrera Linares, pasajero del "Conde Zeppelin" y jefe técnico del servicio militar aéreo español, declaró que tan pronto recibiese la autorización de su gobierno partirá por el primer vapor a Buenos Aires con el objeto de hacer allí lo necesario para establecer un hangar y finiquitar las negociaciones sobre la creación de un servicio de dirigibles entre Sevilla y Buenos Aires.

Opina que el viaje de España a la Argentina demorará alrededor de tres días y medio, pues las condiciones atmosféricas en esa ruta son generalmente mejores que sobre la de Europa a Estados Unidos.

"España es la única ruta que puede seguirse en los viajes entre Europa y Sud América, que serán inaugurados muy pronto por zeppelines entre Sevilla y Buenos Aires."

Posiblemente el servicio aéreo sudamericano se inicie simultáneamente con la inauguración de la exposición de Sevilla, aunque los hangares no estén completamente terminados en esa fecha.

MADRID, 16 — El representante de la Associated Press entrevistó al consejero de la Compañía Transaérea Colón preguntándole si era cierta la versión de que España alquiló por espacio de dos años el dirigible "Conde Zeppelin".

El nombrado consejero, doctor Loring, dijo que no estaba autorizado para desmentir las declaraciones que formule el teniente coronel Herrera, quien, dijo, es la única persona que puede hablar de las actividades de la compañía, siendo verdad todo lo por él manifestado.

Iniciáronse las reparaciones

LAKEHURST, 16 — Al iniciarse hoy las reparaciones de la aleta del dirigible "Conde Zeppelin" pudo comprobarse en el gran peligro que se había hallado la aeronave.

Cuando la tela se desgarró, dejó una brecha abierta que conducía directamente a la envoltura donde estaban depositados 3.700.000 pies cúbicos de gas, parte de los cuales eran de gas combustible.

A raíz del accidente, el hijo del comandante Eckener y algunos tripulantes arrancaron las frazadas de sus camas y antes de que el terrible temporal pudiese causar mayores daños las colocaron dentro de la envoltura del gas. Para hacer esto fué necesario que esos valientes se trepasen a la estructura del acero del dirigible cuando éste se encontraba a 1.500 pies sobre el mar, y efectuasen las reparaciones mientras la aeronave era azotada por el viento formidable.

Es al heroísmo de estos voluntarios que fué posible librar de un inminente peligro al "Conde Zeppelin".

LAKEHURST, 16 — Los trabajos para reparar la avería que sufrió la aleta del dirigible "Conde Zeppelin" empezaron hoy de madrugada, apenas hubo la suficiente luz para calcular la verdadera magnitud de los desperfectos.

La aleta tiene un agujero en la tela de 50 pies de largo por 25 de ancho.

Comentarios de la prensa

NUEVA YORK, 16. — La prensa norteamericana, en general, elogia el vuelo realizado por el dirigible "Conde Zeppelin", diciendo que constituye una prueba de la confianza que deben inspirar los servicios comerciales transoceánicos en zeppelin.

El "New York Times" dice "que la una hermosa hazaña de navegación".

Por su parte, "El Mundo" declara gran obra de ingeniería ha realizado que el gran dirigible si bien no ha igualado el récord de "Los Angeles", ha demostrado una magnífica acción y poseer propia eficacia.

El "Herald and Tribune" dice: "Contratiempos y demoras no deben ser mal interpretados, pues han demostrado la posibilidad de efectuar vitales reparaciones en medio del aire y moderar la velocidad cuando es necesario.

WASHINGTON, 16. — Con motivo de la feliz terminación del vuelo emprendido en Friedrichshafen por el dirigible "Conde Zeppelin", los técnicos en esa clase de empresas han expresado sus opiniones, teniendo todos ellos expresiones de caluroso aplauso para los constructores, comandante, tripulantes y pasajeros del formidable dirigible.

Los mismos técnicos hacen notar que el "Conde Zeppelin" ha batido el récord que detentaba el dirigible "Los Angeles", que, en 1924, haciendo también un vuelo de Alemania a Norte América, permaneció en el aire 81 horas y recorrió 8.150 kilómetros, mientras que aquél ha cubierto la distancia de 9.016 kilómetros, en 112 horas y media.

ELOGIOS ESPAÑOLES

MADRID, 16. — La prensa de todo el país hace grandes elogios del viaje realizado por el dirigible "Conde Zeppelin" y encomia la competencia del personal que se encargó de llevar a cabo la empresa y las excelentes condiciones demostradas por la nave aérea.

El diario "El Sol" dice:

"Los viajes de los dirigibles "Los Angeles" y "Conde Zeppelin" demuestran en forma que no deja lugar a dudas, que España es el punto lógico de Europa para la iniciación de los viajes a través del Atlántico.

El "Los Angeles" pasó por el norte de España, no obstante que las condiciones del tiempo eran muy favorables, y el "Conde Zeppelin" se vió obligado a buscar la ruta natural de la península, con el fin de defenderse de las tempestades.

LOS DIARIOS FRANCESES MUESTRANSE POCO ENTUSIASTAS

PARIS, 16. — La prensa francesa, en general, elogia el heroísmo personal del doctor Eckener al llevar a término la travesía del Atlántico con el gran dirigible "Conde Zeppelin", pero considera que el vuelo del dirigible ha constituído un fracaso, desde el momento que no ha podido llevar a efecto el propósito de demostrar las ventajas del servicio transatlántico en dirigible sobre los vapores.

LONDRES, 16. — Aun cuando los diarios de la mañana llenan la atención de la lentitud del viaje del "Conde Zeppelin", a través del Atlántico comparándolo con el del R-34, en general elogian las maniobras de Eckener, que al salvar brillantemente las difíciles situaciones atravesadas ha contribuído en gran manera a la finalización de los servicios transoceánicos.

Reina entusiasmo en Alemania

FRIEDRICHSHAFEN, 16. — Ausentes el comandante Eckener y los tripulantes del dirigible "Conde Zeppelin", el entusiasmo popular, deseando demostrarse, se apoderó del doctor Ludwing Duerr, constructor del dirigible, y de la esposa de Eckener y de los otros tripulantes.

Bandas de músicos circulan por las calles de la ciudad deteniéndose frente a las residencias de las familias de los aeronautas.

Donde encuentra el público a Herr Duerr lo lleva en andas vociferando entusiastes gritos de "hoch".

La señora de Eckener no es felicitada solamente por el magnífico vuelo realizado por su esposo, sino también por la heroica conducta de su hijo durante el accidente que sufrió la aeronave.

VANDERVELDE EN EL URUGUAY

MONTEVIDEO, 16 — El prestigioso estadista belga Emilio Vandervelde continúa siendo sumamente agasajado en los círculos oficiales y sociales, brindándosele, siempre, cordialísima acogida. Esta tarde visitó al primer magistrado, doctor Campisteguy, y al ministro interino de relaciones exteriores, Saralegui, con quienes cambió ligeras impresiones.

Un fiscal fascista pide la pena de muerte para dos comunistas

LUCCA, 16 — El fiscal del tribunal militar especial que juzga a los comunistas Michele della Maggiora y Bruno Spadoni, acusados de haber asesinado a los fascistas Gino Moschini y Giovanni Bonamici, en Ponte Buggianese, ha pedido que sean sentenciados a muerte.

En caso de que el tribunal se pronuncie de acuerdo con el pedido del fiscal, serían éstas las primeras sentencias de muerte impuestas desde que fueron establecidos lo tribunales especiales.

BRASIL

El fascista Freddi se embarcó para Buenos Aires

SANTOS, 16 — Luis Freddi, director del diario fascista "Il Piccolo", que publicó un artículo considerado ofensivo para la familia brasileña, motivo por el cual los estudiantes lo empastelaron, se embarcó a bordo del vapor Zeelandia con destino a Buenos Aires.

ESCASEAN LOS VIVERES EN MOSCU Y SU PROVINCIA

LONDRES, 16 — El corresponsal del "Times" en Riga comunica que en Moscú y su provincia se ha introducido el sistema de distribución por medio de boletas para los productos alimenticios más importantes, a consecuencia de la escasez de víveres existentes.

El gobierno de los soviets, agrega, admite que la escasez es seria, principalmente la de trigo negro, mijo, que ha sido causada por los campesinos, quienes acuden a la ciudad comprando todas las existencias que encuentran.

Asume gravedad el conflicto obrero en Australia

ENTRE FUERZAS DE POLICIA Y HUELGUISTAS SE HAN PRODUCIDO SERIOS CHOQUES, DE LOS QUE RESULTARON NUMEROSOS HERIDOS

LONDRES, 16 — El corresponsal de la Central News en Sydney, comunica que se han producido serios choques entre la policía y los huelguistas y que han resultado heridos veinte de estos últimos.

La policía intervino después que un grupo numeroso de los obreros en huelga amenazó a los obreros voluntarios que reemplazaban a aquéllos, en los trabajos ordinarios del puerto.

Añade el despacho recibido que la autoridad hace todos los esfuerzos posibles para asegurar la libertad de trabajo y que está dispuesta a tomar las medidas más enérgicas para asegurarlo.

EL PROCESO POR EL ASESINATO DE OBREGON

Libertad de presuntos cómplices

MEXICO, 16 — Piedad Rangel, Margarita Pacheco y Rafael Enríquez Vidal, que han sido considerados inocentes el viernes por la corte suprema del distrito federal, en el proceso que se les seguía por el asesinato del presidente electo, general Obregón, fueron puestos en libertad ayer por la tarde.

Inauguróse un servicio aeropostal entre Veracruz y Mérida

VERACRUZ, 16 — Se inauguró un servicio aeropostal entre esta ciudad y Mérida, utilizándose dos aviones Fairchild, resolviéndose así las dificultades de comunicaciones existentes.

Viaja a bordo de uno de los aparatos el corresponsal de The Associated Press, quien es el primer pasajero que hace dicho vuelo.

CUESTA CARA LA MONARQUIA EN ALBANIA

500.000 francos oro cobrará Zogú

TIRANA, 16 — El parlamento aprobó la lista civil para la nueva familia real.

El rey Zogú recibirá anualmente 500.000 francos oro y 100.000 su madre y cada uno de los príncipes y princesas.

ROMA, 16. — El 28 de noviembre próximo se realizará la coronación del nuevo rey Ahmed Zogú. Con tal motivo se preparan grandes festejos en Albania, durante los cuales se renovarán las tradicionales ceremonias de los antiguos reyes de ese país.

TURQUIA NO ESTA DISPUESTA A RECONOCER AL NUEVO REGIMEN

CONSTANTINOPLA, 16 — El retorno de Lufti bey, ministro de Turquía en Albania, parece guardar relación con el reciente traslado del ministro albanés en Angora a Belgrado.

En los círculos allegados al gobierno se cree que es improbable que Turquía reconozca al gobierno monárquico de Zogú.

Submarino para el Brasil

ROMA, 16 — El submarino "Humaytá", que se construye en Spezia para el Brasil, efectuó con éxito sus pruebas de velocidad, alcanzando 18 millas marinas por hora.

UNA MUCHACHA AUDAZ. — Nancy Glave, joven neoyorkina, ha ofrecido saltar de un avión, con la ayuda de un paracaídas, en una feria que tendrá efecto, próximamente, en beneficio de la construcción de una universidad que se erigirá en Cumberland Gap, Estado de Tennessee, en memoria de Abraham Lincoln.

Fatal accidente de aviación

SANTIAGO DE CHILE, 16 — El teniente aviador Augusto Paravich resultó muerto a consecuencia de un grave accidente de aviación.

En circunstancias que el malogrado aviador se encontraba realizando un vuelo a 500 metros de altura se desprendieron las alas del aparato, precipitándose a tierra, donde el aeroplano quedó destrozado.

La muerte del teniente Paravich fué instantánea.

¿COLON ERA ANDALUZ?

SEVILLA, 16 — El alcalde ha recibido un telegrama que firma Ventura López, historiador e investigador toledano, que está redactado en los siguientes términos: "Demostrado que Colón nació en Sevilla en 1440, con su propia firma".

EL ASUNTO DE TACNA Y ARICA

Plan de arreglo

WASHINGTON, 16. — Estorbados por resolver favorablemente, mediante negociaciones directas, el litigio entre Tacna y Arica, el gobierno chileno está considerando el plan por el cual Perú obtendría el contralor de la provincia de Tacna y la ciudad del mismo nombre mientras que Chile ejercería su soberanía sobre la provincia y puerto de Arica.

Además, el ferrocarril que une La Paz con Arica, corriendo a través de la provincia en litigio, sería compartido por ambos gobiernos con la línea divisoria de Arica. Aún cuando bajo la soberanía chilena, Arica sería declarado puerto libre, con iguales privilegios comerciales para Perú, Bolivia y otras naciones.

CONGRESO DE FRANCESES RESIDENTES EN EL EXTERIOR

PARIS, 16 — Sigue sus sesiones el tercer congreso de los residentes franceses en el exterior.

El secretario general, Pierre Lestey, pronunció un discurso expresando su satisfacción por las relaciones cordiales de Francia con las naciones latinoamericanas.

Entre los delegados asistentes al congreso, figura el profesor Liguieri de Buenos Aires, quien ha sido recibido recientemente por el presidente Doumergue.

En Douglas se construirá un aeropuerto

DOUGLAS (Arizona), 16 — Se construirá en esta localidad un aeropuerto internacional, mitad mexicano, mitad estadounidense.

Este anuncio fué hecho anoche, diciéndose que Fausto Topete, gobernador del estado de Sonora, había autorizado que México construyese la mitad del aeropuerto.

Se elevará una palizada a través del aeropuerto, por la línea fronteriza, pero con puertas bastantes anchas para que puedan pasar los aviones.

Atentado contra un fascista en Lorena

METZ, 16 — En la casa de un comerciante en vinos, italiano, radicado en Hayange, Lorena, llamado Bonisoni, hizo explosión una bomba, creyéndose que se trata de un atentado comunista.

Se delara que Bonissoni, que es fascista, salvóse de ser víctima del atentado debido al retraso sufrido por el tren en que regresaba de Italia.

ESPAÑA

LA EXPOSICION DE SEVILLA

Posiblemente, será inaugurada el 15 de marzo próximo

SEVILLA, 16. — Primo de Rivera declaró que la exposición de esta ciudad se halla muy adelantada, que la misma está el estado en que se encontraban los trabajos y que su inauguración será el 15 de marzo.

A pesar de lo expresado por Primo de Rivera, antes de partir para las Canarias, circulan rumores de que existe una posibilidad de que la fecha de la inauguración sea aplazada, los mismos parecen carecer de fundamento, pues aunque no estén terminados todos los pabellones para la fecha fijada, se trata en Sevilla como en la mayoría de las exposiciones mundiales, en las cuales se dan los últimos toques después de la inauguración.

Seguro ferroviario obligatorio

MADRID, 16 — La "Gaceta de Madrid" publica hoy una disposición estableciendo el seguro ferroviario obligatorio para los pasajeros y bagajes, el cual comenzará a regir desde el primero de noviembre próximo.

Excavaciones en las ruinas de Sagunto

VALENCIA, 16. — Siguen activamente las excavaciones de las ruinas de Sagunto, encontrándose muchas construcciones cartaginesas, germánicas, ibéricas y romanas.

También han sido halladas las ruinas notables de un templo romano bien conservado.

Entre los objetos hallados figuran vasos, estatuas, columnas y otros de valor histórico.

GLOSARIO DEL TELEGRAFO

TRIUNFAN LOS SOCIALISTAS EN FRANCIA

En Francia acaban de realizarse las elecciones para la renovación de la mitad de los consejos generales de distrito que se efectúa cada tres años. Las asambleas de los consejos generales departamentales tienen en el mecanismo político francés cierta analogía con nuestras cámaras de diputados provinciales, aunque sus atribuciones son más restringidas, en cuanto la eficacia de sus actos depende en gran parte de la voluntad del funcionario del gobierno central, que es el encargado de presidir dichas asambleas.

Con todo, la circunstancia de que en dichos cuerpos se discute y se vota todo lo que interesa a la vida de los distintos departamentos en que se subdivide el territorio de la república, y por corresponderle además la elección de los miembros que integran el senado, explica suficientemente la importancia de las elecciones recién realizadas.

Sus resultados tienen, pues, un interés evidente en cuanto pueden servir para orientarnos acerca del estado de espíritu de las masas electorales francesas y facilitar, en consecuencia, el esclarecimiento y la comprensión de las fuerzas destinadas a predominar, en un futuro próximo, en la política general de Francia.

Digámoslo en seguida: el resultado de esas elecciones es todo una promesa y un augurio para los que, como nosotros, ven en el afianzamiento de la democracia y el Socialismo la única garantía del desarrollo pacífico y normal de los pueblos y el mayor obstáculo para la reacción siempre en acecho.

Como los lectores han podido informarse por nuestro servicio telegráfico, los resultados de las elecciones a que acabamos de referirnos, se caracterizan, en general, por un notable avance de los partidos de la izquierda y en particular modo del Partido Socialista, que ha conseguido aumentar hasta ahora en trece el número de los puestos que ocupa.

Si se considera que falta conocer todavía el resultado de muchos comicios y que debe procederse a unos trescientos desempates, hay sobrado motivo para saludar con júbilo esta nueva prueba de vitalidad y resistencia que nos ofrece la democracia en el país clásico de la libertad y la revolución, pese a todos los esfuerzos de los reaccionarios que quisieran impedirlo.

¿Comprenderá al fin la clase gobernante francesa que su deber es secundar con lealtar ese movimiento para evitar y prevenir las sacudidas y las crisis que siempre se producen cuando los gobiernos pretenden artificialmente oponerse a la voluntad del pueblo?

El porvenir lo dirá pronto. Pero, de cualquier modo, este pronunciamiento inequívoco del electorado de Francia viene en buen punto para advertir a Poincaré que tanto en lo que respecta a la política con Alemania como a lo que concierne a los privilegios de la iglesia que aquél parece dispuesto a favorecer, deberá echar bastante agua a su vino chauvinista y reaccionario si no quiere verse expuesto a ser arrollado y reducida a la nada su actual hegemonía.

LA SARMIENTO LLEGO A NUEVA YORK

NUEVA YORK, 16. — El buque-escuela argentino Presidente Sarmiento y la guarnición de la isla Gobernor's cambiaron veintiún cañonazos de saludo, mientras la nave se dirigía a su fondeadero, donde la esperaban numerosos representantes de la marina, entre ellos el almirante Louis R. Steiguer.

Ha sido botado al agua un destróyer argentino

EAST COWES, 16 — En los astilleros de J. Samuel White y Cía. ha sido botado hoy al agua el destróyer argentino "Tucumán".

Dicho destróyer será cabeza de flotilla en la armada argentina.

FRUTOS DEL FANATISMO RELIGIOSO

200.000 personas habrían sido degolladas en Kansu

LONDRES, 16 — El corresponsal del "Daily Mail" en Shanghai comunica que informaciones de fuentes nacionalistas reiteran las noticias anteriores sobre el degüello de 200.00 personas en la provincia de Kansu.

Dichas informaciones dicen que el titulado líder musulmán Mating-Hi-Sing prometió el cielo a todo musulmán que diera muerte a diez chinos, declarando también que Alá desea que se produzca una rebelión cada sesenta años.

JAPON PROYECTA CONSTRUIR UN DIRIBLE GIGANTE

Estará armado con cañones

LONDRES, 16 — El corresponsal del "Evening News" en Tokío comunica que las autoridades navales japonesas han completado los planos para la construcción de un dirigible gigante que podrá conducir cañones y bombas y que será capaz de recorrer 2.000 millas sin necesidad de reponer combustible.

Este dirigible será la aeronave más grande del Extremo Oriente.

Se espera iniciar muy pronto la construcción.

NAUFRAGIO DE UN BUQUE PETROLERO

Se teme que haya perecido toda su tripulación

LONDRES, 16. — El Lloyds anuncia que el vapor Delilian envió un radiotelegrama el 14 de octubre informando que mientras el mar era agitado por un fuerte temporal recibió llamadas de auxilio del tanque estadounidense David Creid, pues se estaba hundiendo rápidamente.

El Delilian se dirigió a la posición que daba el buque en peligro, pero a pesar de haber realizado una larga búsqueda no halló ni botes ni restos de la nave. Sin embargo a 36.50 grados de latitud norte y 38.17 grados de longitud encontró una extensa mancha de petróleo.

La candidatura Smith será apoyada por un senador progresista

NUEVA YORK, 16. — El senador John J. Blaine, perteneciente al grupo progresista, ex gobernador del estado de Wisconsin, ha anunciado que prestará su apoyo al candidato demócrata para la presidencia, Alfred Smith.

La importancia de esta adhesión radica en que el grupo progresista está integrado por elementos provenientes, en su mayoría, del partido republicano.

CRISIS DE LA INDUSTRIA ALGODONERA EN MEXICO

El gobierno se opone a que los industriales clausuren sus establecimientos

MEXICO, 16 — Admitiendo que la industria textil pasa por una crisis aguda, el ministro Puig notificó a los industriales que habían amenazado con cerrar sus hilanderías de algodón en los estados de Puebla y Tlaxcala, debido al exceso de producción, que el presidente Calles consideraría esta actitud como un atentado contra el orden y el bienestar social del país.

Los industriales, por su parte, alegan que la paralización de los negocios y los altos impuestos, que se ven obligados a pagar hacen toda competencia imposible.

LA PACIFICACION DE MARRUECOS

RABAT, 16 — Las fuerzas francesas rodearon a los moros disidentes del oeste de Arbala, quienes recientemente atacaron la línea postal de Imelial a Tiffert.

Los rebeldes tuvieron nueve muertos y dos prisioneros y los franceses un muerto.

PARIS, 16 — El ministro de relaciones exteriores, Briand, ha firmado hoy un decreto renovando la designación de Steeg en el cargo de residente general de Francia en Marruecos.

La salud de Lerroux

MADRID, 16 — Ha experimentado un retroceso en su enfermedad el jefe del partido Republicano Radical Español, Alejandro Lerroux, a quien ha sido necesario practicarle una nueva operación en el cuello.

PARAGUAY

Casos de peste bubónica

ASUNCION, 16 — Han fallecido en esta capital dos enfermos atacados de neumonía pestosa, los cuales habían sido trasladados al hospital de Clínicas, quedando allí en asistencia.

En vista de lo ocurrido, las autoridades respectivas ordenaron la clausura del mencionado establecimiento hospitalario, que ya se ha hecho efectiva.

EL ACUERDO NAVAL FRANCOBRITANICO

Se dará a publicidad mañana

LONDRES, 16 — De fuentes autorizadas, se sabe que ha quedado redactado en 60 páginas el texto completo del acuerdo naval anglofrancés, el cual será dado a la publicidad el jueves o viernes próximos, probablemente con la designación diplomática de "Libro Blanco".

PARIS, 16 — Se anuncia que el Quai d'Orsay, de acuerdo con el ministerio de relaciones exteriores de Gran Bretaña, ha decidido dar a la publicidad el compromiso naval francobritánico.

El ministro de relaciones exteriores, Briand, anunció que la publicación del compromiso se hará en breve.

HUNGRIA

Bethlen atacó el tratado de Trianón

BUDAPEST, 16 — El primer ministro húngaro, conde Bethlen, en un discurso pronunciado en Sopron, acusó a los autores del tratado de Trianón de mover los grupos y los pueblos de una potencia a otra como si se tratase de piezas de ajedrez.

Declaró que el plebiscito de Sopron, por el cual este territorio reintegróse a Hungría, podría ser considerado como la primera brecha abierta en dicho tratado.